www.lankoi.go.th

รายงานการติดตามและประเมินผล
แผนพัฒนาท้องถิ่น
ประจำปีงบประมาณ พ.ศ. ๒๕๖๖
(ระหว่างเดือน ตุลาคม ๒๕๖๕ – มีนาคม ๒๕๖๖)

ของ เทศบาลตำบลลาน[illegible]
[illegible]อป่าพะยอม จังหวัด[illegible]



คำนำ

รายงานการติดตามและประเมินผลแผนพัฒนาของเทศบาลตำบลลานข่อย ประจำปีงบประมาณ พ.ศ.๒๕๖๖ ฉบับนี้ ได้จัดทำขึ้น ตามระเบียบกระทรวงมหาดไทย ว่าด้วยการจัดทำแผนพัฒนาขององค์กรปกครองส่วนท้องถิ่น พ.ศ.๒๕๕๘ (และแก้ไขเพิ่มเติมถึง ฉบับที่ ๓ พ.ศ.๒๕๖๑) เพื่อเสนอผู้บริหารของเทศบาลตำบลลานข่อย ใช้เป็นข้อมูลประกอบการตัดสินใจว่าควรมีการแก้ไข ปรับปรุง หรือเพิ่มเติม แนวทางพัฒนาส่วนใดบ้าง สมาชิกสภาเทศบาลตำบลลานข่อย ตลอดจนประชาชนได้รับข้อมูลต่าง ๆ ของเทศบาลตำบลลานข่อย ว่าเป็นไปตามเป้าหมายหรือแผนงาน ที่ระบุไว้หรือไม่อย่างไร

คณะกรรมการติดตามและประเมินผลแผนพัฒนาเทศบาลตำบลลานข่อย หวังว่ารายงานการติดตามและประเมินผลแผนพัฒนาเทศบาลตำบลลานข่อย ประจำปีงบประมาณ พ.ศ.๒๕๖๖ ตั้งแต่เดือน ตุลาคม ๒๕๖๕ - มีนาคม ๒๕๖๖ จะเป็นประโยชน์ต่อการดำเนินโครงการต่าง ๆ ของเทศบาลตำบลลานข่อย และเพื่อเพิ่มขีดความสามารถในการปฏิบัติงานได้อย่างมีประสิทธิภาพยิ่งขึ้น

คณะกรรมการติดตามและประเมินผลแผนพัฒนา
เทศบาลตำบลลานข่อย

สารบัญ

เรื่อง	หน้า
ส่วนที่ ๑	
- วิสัยทัศน์/พันธกิจ/ยุทธศาสตร์การพัฒนา/เป้าประสงค์รวม/ตัวชี้วัด	๑-๓
- การนำแผนพัฒนาไปสู่การปฏิบัติ	๔-๕
ส่วนที่ ๒	
- บัญชีสรุปโครงการพัฒนา (พ.ศ.๒๕๖๖-๒๕๗๐)	๖-๘
- บัญชีสรุปโครงการพัฒนาตามแผนการดำเนินงานประจำปีงบประมาณ พ.ศ.๒๕๖๖	๙
ส่วนที่ ๓	
- บัญชีสรุปจำนวนโครงการพัฒนาท้องถิ่น กิจกรรมและงบประมาณ ที่ดำเนินการไปแล้ว	๑๐
- ผลการดำเนินงาน ตามเทศบัญญัติงบประมาณรายจ่ายประจำปีงบประมาณ พ.ศ.๒๕๖๖ (ช่วงเดือนตุลาคม ๒๕๖๕-มีนาคม ๒๕๖๖)	๑๑-๒๓
- การจัดซื้อครุภัณฑ์ ประจำปี ๒๕๖๖	๒๔-๒๗

ภาคผนวก

-.รายงานผลโครงการส่งเสริมและพัฒนาอาชีพปศุสัตว์ ประจำปี ๒๕๖๖

- รายงานผลโครงการการจัดตั้งจุดตรวจและบริการประชาชนผู้ใช้รถใช้ถนนช่วงเทศกาลปีใหม่ ประจำปี ๒๕๖๖
- รายงานผลโครงการสนับสนุนกิจกรรมสภาเด็กและเยาวชน ประจำปีงบประมาณ ๒๕๖๖
- รายงานผลโครงการให้ความช่วยเหลือประชาชนด้านการส่งเสริมและพัฒนาคุณภาพชีวิต ประจำปี ๒๕๖๖
- รายงานผลโครงการส่งเสริมอาชีพผู้สูงอายุ ผู้พิการและผู้ด้อยโอกาสประจำปี ๒๕๖๖
- โครงการอบรมการป้องกันและแก้ไขปัญหายาเสพติด ประจำปี ๒๕๖๖
- รายงานผลโครงการวันเด็กแห่งชาติ ประจำปี๒๕๖๖
- รายงานผลโครงการวันลอยกระทง ประจำปี ๒๕๖๖
- รายงานผลโครงการกีฬาท้องถิ่นสัมพันธ์ ประจำปี ๒๕๖๖
- โครงการขยายเขตท่อเมนส่งน้ำประปา ระบบประปาบาดาล หมู่ที่ ๘ บ้านห้วยรำพึง
- โครงการจัดซื้อกล้องวงจรปิด (CCTV)
- รายงานการประชุมคณะกรรมการติดตามและประเมินผลแผนพัฒนาท้องถิ่น ครั้งที่๑/๒๕๖๖

.....

ส่วนที่ ๑



ด้วยระเบียบกระทรวงมหาดไทยว่าด้วยการจัดทำแผนพัฒนาขององค์กรปกครองท้องถิ่น พ.ศ. ๒๕๔๘ (และแก้ไขเพิ่มเติมถึงฉบับที่ ๓ พ.ศ. ๒๕๖๑) กำหนดให้รายงานผลและเสนอความเห็นซึ่งได้จากการติดตามและประเมินผล แผนพัฒนาท้องถิ่นต่อผู้บริหารท้องถิ่น เพื่อให้ผู้บริหารท้องถิ่นเสนอต่อสภาท้องถิ่น และคณะกรรมการพัฒนาท้องถิ่นพร้อมทั้งประกาศผลการติดตามและประเมินผลแผนพัฒนาท้องถิ่น ให้ประชาชนในท้องถิ่นทราบในที่เปิดเผยภายในสิบห้าวัน นับแต่วันรายงานผลและเสนอความเห็นดังกล่าวและต้องปิดประกาศไว้เป็นระยะเวลาไม่น้อยกว่าสามสิบวัน โดยอย่างน้อยปีละหนึ่งครั้ง ภายในเดือนธันวาคมของทุกปี

ดังนั้นเพื่อการปฏิบัติให้เป็นไปตามเจตนารมณ์ของระเบียบกระทรวงมหาดไทยว่าด้วยการจัดทำแผนพัฒนาขององค์กรปกครองท้องถิ่น พ.ศ. ๒๕๔๘ (และแก้ไขเพิ่มเติมถึง ฉบับที่ ๓ พ.ศ. ๒๕๖๑ เทศบาลตำบลลานข่อย จึงขอรายงานผลการดำเนินงานการจัดทำงบประมาณ การใช้จ่าย และผลการดำเนินงาน รวมทั้งการติดตามและประเมินผลแผนพัฒนาท้องถิ่น ในรอบปีงบประมาณ พ.ศ. ๒๕๖๖ มาเพื่อให้ประชาชนได้มีส่วนร่วมในการตรวจสอบและกำกับการบริหารจัดการเทศบาลตำบลลานข่อย ดังนี้

วิสัยทัศน์ ของเทศบาลตำบลลานข่อย

""ร่วมคิด ร่วมตัดสินใจ ร่วมแก้ปัญหา ร่วมพัฒนา และร่วมรักษาผลประโยชน์""

พันธกิจ ของเทศบาลตำบลลานข่อย

๑. พัฒนาศักยภาพการผลิตและการแปรรูปผลผลิตทางการเกษตรที่มีคุณภาพ และสร้างมูลค่าผลิตภัณฑ์ชุมชนและท้องถิ่น เพื่อสร้างงานสร้างอาชีพ และสร้างรายได้ให้แก่ชุมชนในท้องถิ่น

๒. ส่งเสริมการสนับสนุนการพัฒนาขีดความสามารถทางการเกษตรที่เป็นผลผลิตทางการเกษตรหลักของเทศบาลตำบลลานข่อย

๓. พัฒนาระบบโครงสร้างพื้นฐานมีความสะดวกปลอดภัยและทั่วถึง เพื่อเชื่อมโยงสู่ภาคการเกษตรอุตสาหกรรมและท่องเที่ยว

๔.พัฒนาการท่องเที่ยวที่โดดเด่น โดยเฉพาะการท่องเที่ยวเชิงนิเวศน์และการท่องเที่ยวเชิงวัฒนธรรมที่เน้นความเป็นเอกลักษณ์ของตำบลลานข่อย และสนับสนุนการประชาสัมพันธ์เพื่อส่งเสริมการท่องเที่ยวที่มุ่งนำเสนอการท่องเที่ยวที่มีความหลากหลาย

๕.ส่งเสริมขีดความสามารถของบุคลากรของภาครัฐ เอกชน เพื่อเตรียมความพร้อมของชุมชนในการรองรับการท่องเที่ยวเชิงนิเวศน์และเชิงวัฒนธรรม และรองรับการท่องเที่ยวของประชาคมในภูมิภาคอาเซียน

๖.ส่งเสริมการเรียนรู้ของเยาวชน ประชาชนทั่วไปในชุมชน เพื่อสร้างสังคมแห่งการเรียนรู้ในด้าน สุขภาวะ ความเข้มแข็งของชุมชน การบูรณาการของทุกภาคส่วน เพื่อเตรียมความพร้อมสู่ประชาคมอาเซียนและเป็นพลัง สำคัญในการพัฒนาชุมชนในท้องถิ่นตำบลลานข่อยอย่างยั่งยืน

/๗.พัฒนา...

๗.พัฒนาระบบบริการสุขภาพและสนับสนุนกิจกรรมด้านสาธารณสุขให้มีประสิทธิภาพและได้มาตรฐาน

๘.ส่งเสริมการบูรณาการระบบการศึกษาของเทศบาลตำบลลานข่อยให้มีความแข็งแรงและให้เด็กเยาวชนได้มีความรู้เท่าทันการเปลี่ยนแปลง และใช้โอกาสในการเปลี่ยนแปลง ให้เกิดประโยชน์

๙.สนับสนุนด้านการศึกษาทั้งในและนอกระบบ การศึกษาตามอัธยาศัย ให้สอดคล้องกับการปฏิรูปการศึกษา

๑๐.ส่งเสริมการอนุรักษ์ทรัพยากรธรรมชาติและสิ่งแวดล้อมอย่างยั่งยืน

๑๑.อนุรักษ์ศิลปวัฒนธรรมจารีตประเพณีภูมิปัญญาท้องถิ่นและประเพณี วัฒนาธรรมทางศาสนา ให้คงอยู่สืบไป

๑๒.บริหารจัดการองค์กรให้ได้มาตรฐานตามหลักธรรมาภิบาล และสนับสนุนการมีส่วนร่วมของประชาชนในท้องถิ่นตำบลลานข่อย

๑๓.การป้องกันและบรรเทาสาธารณภัย

๑๔.การรักษาความปลอดภัยในชีวิตและทรัพย์สิน

๑๕.การพัฒนาศักยภาพและส่งเสริมสวัสดิการเด็ก เยาวชน สตรี คนพิการ ผู้สูงอายุ และผู้ด้อยโอกาส

ยุทธศาสตร์การพัฒนา เทศบาลตำบลลานข่อย ได้แบ่งยุทธศาสตร์การพัฒนาออกเป็น ๕ ด้าน ได้แก่

๑. ยุทธศาสตร์การพัฒนาด้านการเกษตรและเศรษฐกิจ
๒. ยุทธศาสตร์การพัฒนาด้านการท่องเที่ยวและการจัดการทรัพยากรธรรมชาติและสิ่งแวดล้อม
๓. ยุทธศาสตร์การพัฒนาด้านคุณภาพชีวิต
๔. ยุทธศาสตร์การพัฒนาด้านการศึกษา ศาสนา วัฒนธรรม และนันทนาการ
๕. ยุทธศาสตร์การพัฒนาด้านโครงสร้างพื้นฐานและการบริหารจัดการบ้านเมืองที่ดี

เป้าประสงค์รวม

๑. ผลผลิตทางการเกษตรได้มาตรฐาน เกษตรกรมีรายได้เพิ่มขึ้น
๒. จำนวนนักท่องเที่ยวและรายได้จากการท่องเที่ยวเพิ่มขึ้น
๓. ทรัพยากรธรรมชาติและสิ่งแวดล้อมได้รับการบริหารจัดการและอนุรักษ์ฟื้นฟูอย่างยั่งยืน
๔. ประชาชนมีคุณภาพชีวิตที่ดีและสังคมน่าอยู่
๕. การศึกษาได้รับการยกระดับอย่างมีคุณภาพและได้มาตรฐาน
๖. ศาสนา ศิลปวัฒนธรรม และประเพณีท้องถิ่น ได้รับการสืบทอดให้คงอยู่สืบไป
๗. ระบบโครงสร้างพื้นฐานมีประสิทธิภาพ การคมนาคมปลอดภัย การบริหารจัดการมีธรรมาภิบาล

ตัวชี้วัด

๑. ร้อยละที่เพิ่มขึ้นของรายได้จากการทำเกษตรกรรม
๒. ร้อยละที่เพิ่มขึ้นของรายได้จากการท่องเที่ยว
๓. ทรัพยากรธรรมชาติและสิ่งแวดล้อมได้รับการบริหารจัดการ ดูแล อนุรักษ์ฟื้นฟูเพิ่มขึ้น
๔. ระดับคุณภาพชีวิตของชาวลานข่อยเพิ่มขึ้นอย่างต่อเนื่อง
๕. ระดับการศึกษามีคุณภาพและได้มาตรฐาน
๖. ศาสนา ศิลปวัฒนธรรม และประเพณีท้องถิ่น ได้รับการสืบทอดอย่างต่อเนื่อง
๗. ระบบโครงสร้างพื้นฐานได้มาตรฐาน การบริหารจัดการเป็นไปตามหลักธรรมาภิบาล

/๒.๕ กลยุทธ์...

กลยุทธ์

๑. ส่งเสริมและสนับสนุนเกษตรกรรมตามแนวทางเศรษฐกิจพอเพียง

๒. ส่งเสริมและพัฒนาการท่องเที่ยวเชิงนิเวศ เพื่อสร้างรายได้ให้กับประชาชนในพื้นที่

๓. ส่งเสริมและสนับสนุนการบริหารจัดการ ดูแล อนุรักษ์ฟื้นฟูทรัพยากรธรรมชาติและ สิ่งแวดล้อมให้มีประสิทธิภาพ

๔. พัฒนาคุณภาพชีวิตของประชาชนอย่างทั่วถึง

๕. ส่งเสริมและสนับสนุนการศึกษาให้มีคุณภาพและได้มาตรฐาน

๖. ศาสนา ศิลปวัฒนธรรม และประเพณีท้องถิ่น ได้รับการสืบทอดให้คงอยู่สืบไป

๗. พัฒนาระบบโครงสร้างพื้นฐานให้ได้มาตรฐาน และส่งเสริมสนับสนุนการบริหารจัดการเป็นไปตามหลักธรรมาภิบาล

การนำแผนพัฒนาท้องถิ่นไปสู่การปฏิบัติ

๑. ยุทธศาสตร์การพัฒนาและแผนงาน

ที่	ยุทธศาสตร์การพัฒนา	ด้าน	แผนงาน	หน่วยงานรับผิดชอบหลัก	หน่วยงานสนับสนุน
๑.	ยุทธศาสตร์การพัฒนาด้านการเกษตรและเศรษฐกิจ	การเศรษฐกิจ	การเกษตร	สำนักปลัดเทศบาล	กองคลัง/กองช่าง/กองการศึกษา
๒.	ยุทธศาสตร์การพัฒนาด้านการท่องเที่ยวและการจัดการทรัพยากรธรรมชาติและสิ่งแวดล้อม	บริหารทั่วไป	การรักษาความสงบภายใน	สำนักปลัดเทศบาล	กองคลัง/กองช่าง/กองการศึกษา
		บริการชุมชนและสังคม	เคหะและชุมชน	กองช่าง	สำนักปลัดเทศบาล/กองคลัง/กองการศึกษา
		การเศรษฐกิจ	การเกษตร	กองช่าง	สำนักปลัดเทศบาล/กองคลัง/กองการศึกษา
			การพาณิชย์	กองช่าง	สำนักปลัดเทศบาล/กองคลัง/กองการศึกษา
๓.	ยุทธศาสตร์การพัฒนาด้านคุณภาพชีวิต	บริหารทั่วไป	การรักษาความสงบภายใน	สำนักปลัดเทศบาล	กองคลัง/กองช่าง/กองการศึกษา
		บริการชุมชนและสังคม	สาธารณสุข	สำนักปลัดเทศบาล	กองคลัง/กองช่าง/กองการศึกษา
			สังคมสงเคราะห์	สำนักปลัดเทศบาล	กองคลัง/กองช่าง/กองการศึกษา
			สร้างความเข้มแข็งของชุมชน	สำนักปลัดเทศบาล	กองคลัง/กองช่าง/กองการศึกษา
			งบกลาง	สำนักปลัดเทศบาล	กองคลัง/กองช่าง/กองการศึกษา

ที่	ยุทธศาสตร์การพัฒนา	ด้าน	แผนงาน	หน่วยงานรับผิดชอบหลัก	หน่วยงานสนับสนุน
๔.	ยุทธศาสตร์การพัฒนาด้านการศึกษา ศาสนา วัฒนธรรม และนันทนาการ	บริการชุมชนและสังคม	การศึกษา การศึกษาวัฒนธรรมและนันทนาการ	กองการศึกษา	สำนักปลัดเทศบาล/กองคลัง/กองช่าง
๕.	ยุทธศาสตร์การพัฒนาด้านโครงสร้างพื้นฐานและการบริหารจัดการบ้านเมืองที่ดี	บริหารทั่วไป	บริหารงานทั่วไป	สำนักปลัดเทศบาล	กองคลัง/กองช่าง/กองการศึกษา
		บริการชุมชนและสังคม	เคหะและชุมชน	กองช่าง	สำนักปลัดเทศบาล/กองคลัง/ กองการศึกษา
			สร้างความเข้มแข็งของชุมชน	สำนักปลัดเทศบาล	กองคลัง/กองช่าง/กองการศึกษา
		การเศรษฐกิจ	อุตสาหกรรมและการโยธา	กองช่าง	สำนักปลัดเทศบาล/กองคลัง/ กองการศึกษา

ส่วนที่ ๒

บัญชีสรุปโครงการพัฒนา

แผนพัฒนาท้องถิ่น (พ.ศ. ๒๕๖๖-๒๕๗๐)

เทศบาลตำบลลานข่อย อำเภอป่าพะยอม จังหวัดพัทลุง

ยุทธศาสตร์การพัฒนา	ปี ๒๕๖๖		ปี ๒๕๖๗		ปี ๒๕๖๘		ปี ๒๕๖๙		ปี ๒๕๗๐		รวม ๕ ปี	
	จำนวนโครงการ	งบประมาณ (บาท)	จำนวนโครงการ	งบประมาณ (บาท)	จำนวนโครงการ	งบประมาณ (บาท)	จำนวนโครงการ	งบประมาณ (บาท)	จำนวนโครงการ	งบประมาณ (บาท)	จำนวนโครงการ	งบป ระมาณ (บาท)
๑. ยุทธศาสตร์การพัฒนาด้านการเกษตรและเศรษฐกิจ												
๑.๑ แผนงานการเกษตร	๕	๕๙๐,๐๐๐	๕	๕๙๐,๐๐๐	๕	๕๙๐,๐๐๐	๕	๕๙๐,๐๐๐	๕	๕๙๐,๐๐๐	๒๕	๒,๙๕๐,๐๐๐
๑.๒ แผนงานอุตสาหกรรมและการโยธา	๑	๑,๐๐๐,๐๐๐	๑	๑,๐๐๐,๐๐๐	๑	๓,๐๐๐,๐๐๐	-	-	๑	๔๗๖,๐๐๐	๔	๕,๔๗๖,๐๐๐
รวม	๖	๑,๕๙๐,๐๐๐	๖	๑,๕๙๐,๐๐๐	๖	๓,๕๙๐,๐๐๐	๕	๕๙๐,๐๐๐	๖	๑,๐๖๖,๐๐๐	๒๙	๘,๔๒๖,๐๐๐
๒. ยุทธศาสตร์การพัฒนาด้านการท่องเที่ยวและการจัดการทรัพยากรธรรมชาติและสิ่งแวดล้อม												
๒.๑ แผนงานการรักษาความสงบภายใน	-	-	-	-	-	-	-	-	-	-	-	-
๒.๒ แผนงานเคหะและชุมชน	๑	๒๕๐,๐๐๐	-	-	-	-	๑	๕,๐๐๐,๐๐๐	๑	๕,๐๐๐,๐๐๐	๓	๑๐,๒๕๐,๐๐๐
๒.๓ แผนงานการเกษตร	๑	๒,๕๐๐,๐๐๐	-	-	๑	๔๘๖,๐๐๐	๑	๕๐๐,๐๐๐	๑	๑,๐๐๐,๐๐๐	๔	๔,๔๘๖,๐๐๐
๒.๔ แผนงานการพาณิชย์	-	-	-	-	-	-	-	-	-	-	-	
รวม	๒	๒,๗๕๐,๐๐๐	-	-	๑	๔๘๖,๐๐๐	๒	๕,๕๐๐,๐๐๐	๒	๖,๐๐๐,๐๐๐	๗	๑๔,๗๓๖,๐๐๐

ยุทธศาสตร์การพัฒนา	ปี ๒๕๖๖		ปี ๒๕๖๗		ปี ๒๕๖๘		ปี ๒๕๖๙		ปี ๒๕๗๐		รวม ๕ ปี	
	จำนวนโครงการ	งบประมาณ (บาท)	จำนวนโครงการ	งบประมาณ (บาท)	จำนวนโครงการ	งบประมาณ (บาท)	จำนวนโครงการ	งบประมาณ (บาท)	จำนวนโครงการ	งบประมาณ (บาท)	จำนวนโครงการ	งบประมาณ (บาท)
๓. ยุทธศาสตร์การพัฒนาด้านคุณภาพชีวิต												
๓.๑ แผนงานการรักษาความสงบภายใน	๙	๗๙๐,๐๐๐	๗	๔๔๐,๐๐๐	๙	๗๙๐,๐๐๐	๗	๔๔๐,๐๐๐	๙	๗๙๐,๐๐๐	๔๑	๓,๒๕๐,๐๐๐
๓.๒ แผนงานสาธารณสุข	๕	๔๐๐,๐๐๐	๕	๔๐๐,๐๐๐	๕	๔๐๐,๐๐๐	๕	๔๐๐,๐๐๐	๕	๔๐๐,๐๐๐	๒๕	๒,๐๐๐,๐๐๐
๓.๓ แผนงานสังคมสงเคราะห์	๑	๕๐,๐๐๐	๑	๕๐,๐๐๐	๑	๕๐,๐๐๐	๑	๕๐,๐๐๐	๑	๕๐,๐๐๐	๕	๒๕๐,๐๐๐
๓.๔ แผนงานสร้างความเข้มแข็งของชุมชน	๘	๕๖๐,๐๐๐	๘	๕๖๐,๐๐๐	๘	๕๖๐,๐๐๐	๘	๕๖๐,๐๐๐	๘	๕๖๐,๐๐๐	๔๐	๒,๘๐๐,๐๐๐
๓.๕ แผนงานงบกลาง	๒	๒๓๐,๐๐๐	๒	๒๓๐,๐๐๐	๒	๒๓๐,๐๐๐	๒	๒๓๐,๐๐๐	๒	๒๓๐,๐๐๐	๑๐	๑,๑๕๐,๐๐๐
รวม	๒๕	๒,๐๓๐,๐๐๐	๒๓	๑,๖๘๐,๐๐๐	๒๕	๒,๐๓๐,๐๐๐	๒๓	๑,๖๘๐,๐๐๐	๒๕	๒,๐๓๐,๐๐๐	๑๒๑	๙,๔๕๐,๐๐๐
๔. ยุทธศาสตร์การพัฒนาด้านการศึกษา ศาสนา วัฒนธรรม และนันทนาการ												
๔.๑ แผนงานการศึกษา	๒๔	๒๐,๒๖๐,๐๐๐	๒๒	๑๑,๗๕๐,๐๐๐	๒๐	๙,๖๐๐,๐๐๐	๒๐	๙,๖๐๐,๐๐๐	๒๐	๙,๖๐๐,๐๐๐	๑๐๖	๖๐,๘๑๐,๐๐๐
๔.๒ แผนงานศาสนา วัฒนธรรม และนันทนาการ	๑๕	๑,๒๒๐,๐๐๐	๑๖	๑๑,๒๒๐,๐๐๐	๑๕	๑,๒๒๐,๐๐๐	๑๕	๑,๒๒๐,๐๐๐	๑๕	๑,๒๒๐,๐๐๐	๗๒	๑๖,๑๐๐,๐๐๐
รวม	๓๘	๒๑,๔๘๐,๐๐๐	๓๘	๒๒,๙๗๐,๐๐๐	๓๕	๑๐,๘๒๐,๐๐๐	๓๕	๑๐,๘๒๐,๐๐๐	๓๕	๑๐,๘๒๐,๐๐๐	๑๘๒	๗๖,๙๑๐,๐๐๐

ยุทธศาสตร์การพัฒนา	ปี ๒๕๖๖		ปี ๒๕๖๗		ปี ๒๕๖๘		ปี ๒๕๖๙		ปี ๒๕๗๐		รวม ๕ ปี	
	จำนวนโครงการ	งบประมาณ (บาท)	จำนวนโครงการ	งบประมาณ (บาท)	จำนวนโครงการ	งบประมาณ (บาท)	จำนวนโครงการ	งบประมาณ (บาท)	จำนวนโครงการ	งบประมาณ (บาท)	จำนวนโครงการ	งบประมาณ (บาท)
๕. ยุทธศาสตร์การพัฒนาด้านโครงสร้างพื้นฐานและการบริหารจัดการบ้านเมืองที่ดี												
๕.๑ แผนงานบริหารงานทั่วไป	๑๐	๙๒๖,๐๐๐	๑๐	๙๒๖,๐๐๐	๑๐	๙๒๖,๐๐๐	๑๐	๙๒๖,๐๐๐	๑๐	๙๒๖,๐๐๐	๕๐	๔,๖๓๐,๐๐๐
๕.๒ แผนงานเคหะและชุมชน												
๕.๓ แผนงานสร้างความเข้มแข็งของชุมชน		-		-		-		-		-		-
๕.๔ แผนงานอุตสาหกรรมและการโยธา	๘	๗๒,๓๗๐,๐๐๐	๑๐	๒๕,๖๕๐,๐๐๐	๑๘	๑๙,๘๙๓,๐๐๐	๖	๓,๙๕๐,๐๐๐	๑๒	๖,๕๕๐,๐๐๐	๕๔	๑๒๘,๔๑๓,๐๐๐
รวม	๑๘	๗๓,๒๙๖,๐๐๐	๒๐	๒๖,๕๗๖,๐๐๐	๒๘	๒๐,๘๑๙,๐๐๐	๑๖	๔,๘๗๖,๐๐๐	๒๒	๗,๔๗๖,๐๐๐	๑๐๔	๑๓๓,๐๔๓,๐๐๐
รวมทั้งสิ้น	๘๙	๑๐๑,๑๔๖,๐๐๐	๘๗	๕๒,๘๑๖,๐๐๐	๙๕	๓๗,๗๔๕,๐๐๐	๘๑	๒๓,๔๖๖,๐๐๐	๙๐	๒๗,๓๙๒,๐๐๐	๔๔๒	๒๔๒,๕๖๕,๐๐๐

บัญชีสรุปจำนวนโครงการพัฒนาท้องถิ่น ตามแผนการดำเนินงาน ประจำปีงบประมาณ พ.ศ. ๒๕๖๖

ยุทธศาสตร์ แผนงาน	จำนวนโครงการทั้งหมด	จำนวนโครงการที่ดำเนินการแล้ว	คิดเป็นร้อยละของโครงการทั้งหมด	จำนวนงบประมาณ	คิดเป็นร้อยละของงบประมาณทั้งหมด	หน่วยงานรับผิดชอบหลัก
๑.ยุทธศาสตร์การพัฒนาด้านการเกษตรและเศรษฐกิจ						
๑.๑ แผนงานการเกษตร	๓		๗.๖๙	๙๐,๐๐๐.๐๐	๐.๙๙	สำนักปลัด
รวม	**๓**		**๗.๖๙**	**๙๐,๐๐๐.๐๐**	**๐.๙๙**	
๒.ยุทธศาสตร์การพัฒนาด้านการท่องเที่ยวและการจัดการทรัพยากรธรรมชาติและสิ่งแวดล้อม	-		-	-	-	-
๓.ยุทธศาสตร์การพัฒนาด้านคุณภาพชีวิต						
๓.๑ แผนงานรักษาความสงบภายใน	๕		๑๒.๘๒	๑๔๔,๖๐๐.๐๐	๑.๖๐	สำนักปลัด
๓.๒ แผนงานสังคมสงเคราะห์	๑			๕๐,๐๐๐.๐๐	๐.๕๕	สำนักปลัด
๓.๓ แผนงานสร้างความเข้มแข็งของชุมชน	๖		๑๕.๓๙	๒๕๓,๑๐๐.๐๐	๒.๗๙	สำนักปลัด
๓.๕ แผนงานสาธารณสุข	๓		๗.๖๙	๒๖๐,๐๐๐.๐๐	๒.๘๗	สำนักปลัด
รวม	**๑๕**		**๓๘.๔๖**	**๗๐๗,๗๐๐.๐๐**	**๗.๘๑**	
๔.ยุทธศาสตร์การพัฒนาด้านการศึกษา ศาสนา วัฒนธรรม และ นันทนาการ						
๔.๑ แผนงานการศึกษา	๔		๑๐.๒๖	๗,๓๔๓,๓๐๐.๐๐	๘๐.๙๕	กองการศึกษา
๔.๒ แผนงานศาสนา วัฒนธรรม และนันทนาการ	๑๐		๒๕.๖๔	๕๘๐,๐๐๐.๐๐	๖.๓๙	กองการศึกษา
รวม	**๑๔**		**๓๕.๙๐**	**๗,๙๒๓,๓๐๐.๐๐**	**๘๗.๓๔**	
๕.ยุทธศาสตร์การพัฒนาด้านโครงสร้างพื้นฐานและการบริหารจัดการ บ้านเมืองที่ดี						
๕.๑ งานบริหารงานทั่วไป	๓		๗.๖๙	๑๖๐,๐๐๐.๐๐	๑.๗๖	สำนักปลัด
๕.๒ แผนงานอุตสาหกรรมและการโยธา	๔		๑๐.๒๖	๑๙๐,๐๐๐.๐๐	๒.๑๐	กองช่าง
	๗		**๑๗.๙๕**	**๓๕๐,๐๐๐.๐๐**	**๓.๘๖**	
รวมทั้งสิ้น	**๓๙**		**๑๐๐.๐๐**	**๙,๐๗๑,๐๐๐.๐๐**	**๑๐๐.๐๐**	

ส่วนที่ ๓

บัญชีสรุปจำนวนโครงการพัฒนาท้องถิ่น กิจกรรมและงบประมาณ ที่ดำเนินการไปแล้ว ช่วงเดือน ตุลาคม ๒๕๖๕- มีนาคม ๒๕๖๖

ตามแผนการดำเนินงาน ประจำปีงบประมาณ พ.ศ. ๒๕๖๖

เทศบาลตำบลลานข่อย

ยุทธศาสตร์ แผนงาน	จำนวนโครงการทั้งหมด	จำนวนโครงการที่ดำเนินการแล้ว	คิดเป็นร้อยละของโครงการทั้งหมด	จำนวนงบประมาณ	คิดเป็นร้อยละของงบประมาณทั้งหมด	หน่วยงานรับผิดชอบหลัก
๑.ยุทธศาสตร์การพัฒนาด้านการเกษตรและเศรษฐกิจ						
๑.๑ แผนงานการเกษตร	๓	๑	๒.๕๖	๒๐,๐๐๐	๐.๒๒	สำนักปลัด
รวม	**๓**	**๑**	**๒.๕๖**	**๒๐,๐๐๐**	**๐.๒๒**	
๒.ยุทธศาสตร์การพัฒนาด้านการท่องเที่ยวและการจัดการทรัพยากรธรรมชาติและสิ่งแวดล้อม	-		-	-	-	-
๓.ยุทธศาสตร์การพัฒนาด้านคุณภาพชีวิต						
๓.๑ แผนงานรักษาความสงบภายใน	๕	๑	๒.๕๖	๒๔,๙๐๐.๐๐	๐.๒๘	สำนักปลัด
๓.๒ แผนงานสังคมสงเคราะห์	๑	๑	๒.๕๖	๗,๐๐๐.๐๐	๐.๐๗	สำนักปลัด
๓.๓ แผนงานสร้างความเข้มแข็งของชุมชน	๖	๓	๗.๖๙	๗๘,๔๐๐.๐๐	๐.๘๖	สำนักปลัด
๓.๕ แผนงานสาธารณสุข	๓	-	๐.๐๐	๐.๐๐	๐.๐๐	สำนักปลัด
รวม	**๑๕**	**๕**	**๑๒.๘๑**	**๑๑๐,๓๐๐.๐๐**	**๑.๒๑**	
๔.ยุทธศาสตร์การพัฒนาด้านการศึกษา ศาสนา วัฒนธรรม และนันทนาการ						
๔.๑ แผนงานการศึกษา	๔	๓ (โอนลด ๑)	๗.๖๙	๗๔๘,๑๓๙	๘.๒๕	กองการศึกษา
๔.๒ แผนงานศาสนา วัฒนธรรม และนันทนาการ	๑๐	๓	๗.๖๙	๑๑๙,๙๖๗	๑.๓๒	กองการศึกษา
รวม	**๑๔**	**๔**	**๑๕.๓๘**	**๘๖๘,๑๐๖**	**๙.๕๗**	
๕.ยุทธศาสตร์การพัฒนาด้านโครงสร้างพื้นฐานและการบริหารจัดการบ้านเมืองที่ดี						
๕.๑ งานบริหารงานทั่วไป	๓	๑	๒.๕๖	๑๖,๕๓๕.๐๐	๐.๐๖	สำนักปลัด
๕.๒ แผนงานอุตสาหกรรมและการโยธา	๔	๔	๑๐.๒๖	๑,๐๐๖,๒๐๐	๐	กองช่าง
	๗	**๕**	**๑๒.๘๒**	**๑,๐๒๒,๗๓๕**	**๑๑.๐๙**	
รวมทั้งสิ้น	**๓๙**	**๑๓**	**๔๓.๕๗**	**๒,๐๒๑,๑๔๓**	**๒๒.๐๙**	

ผลการดำเนินงาน ตามเทศบัญญัติงบประมาณรายจ่ายประจำปีงบประมาณ พ.ศ.๒๕๖๖

ผู้บริหารเทศบาลตำบลลานข่อยได้ประกาศใช้เทศบัญญัติงบประมาณรายจ่ายประจำปีงบประมาณรายจ่ายประจำปี งบประมาณ พ.ศ.๕๖๖ เมื่อวันที่ ๒๖ กันยายน ๒๕๖๕ โดยได้มีโครงการที่บรรจุในเทศบัญญัติงบประมาณรายจ่ายประจำปีงบประมาณ พ.ศ.๒๕๖๖ รวมทั้งสิ้น ๓๙ โครงการ งบประมาณ ๙,๐๗๑,๐๐๐.-บาท

ยุทธศาสตร์	โครงการ	ช่วงที่ดำเนินการ	งบประมาณตามเทศบัญญัติ	การดำเนินโครงการ		งบประมาณใช้จ่าย	คงเหลืองบประมาณ	ปัญหา/อุปสรรค	หมายเหตุ
				ดำเนินการแล้ว	ยังไม่ดำเนินการ				
๑.ยุทธศาสตร์การพัฒนาด้านการเกษตรและเศรษฐกิจ ๑.๑ แผนงานการเกษตร	**๑.โครงการส่งเสริมและพัฒนาอาชีพปศุสัตว์** **วัตถุประสงค์** ส่งเสริมและพัฒนาอาชีพปศุสัตว์ โดยการจัดอบรมวิธีการฉีดวัคซีนในโค กระบือ การให้ความรู้ด้านการป้องกันโรค การทำเกลือแร่และการผลิตอาหารเสริม ฯลฯ กลุ่มเป้าหมายคือ เกษตรกรที่ประกอบอาชีพด้านปศุสัตว์ ในเขตพื้นที่ตำบลลานข่อย จำนวน ๒๕ คน	มกราคม ๒๕๖๖	๒๐,๐๐๐.-	/		๒๐,๐๐๐.-	-	-	รายงานผลโครงการแนบท้าย
	๒.โครงการส่งเสริมและเพิ่มประสิทธิภาพการผลิตสินค้าเกษตร **วัตถุประสงค์** ส่งเสริมและเพิ่มประสิทธิภาพการผลิตสินค้าเกษตรโดยการจัดอบรมให้ความรู้การเพิ่มมูลค่าการผลิต การลดต้นทุนการผลิตสินค้าเกษตร โดยมีกลุ่มเป้าหมาย คือ เกษตรกรที่ประกอบอาชีพเกษตรกรรม ตำบลลานข่อย จำนวน ๒๕ คน	มีนาคม ๒๕๖๖	๒๐,๐๐๐.-		/	-	๒๐,๐๐๐.-	-	-
	๓.โครงการให้ความช่วยเหลือประชาชนด้านการเกษตรผู้มีรายได้น้อย **วัตถุประสงค์** ให้ความช่วยเหลือเกษตรกรผู้มีรายได้น้อยที่ได้รับความเดือดร้อน ตามอำนาจหน้าที่ โดยมีการป้องกัน ควบคุม ระงับโรคติดต่อ โรคระบาดสัตว์ ในเขตพื้นที่ตำบลลานข่อย	ตุลาคม ๒๕๖๕-กันยายน ๒๕๖๖	๕๐,๐๐๐.-		/	-	๒๐,๐๐๐.-	โอนลดครั้งที่ ๓ จำนวนเงิน ๓๐,๐๐๐ เพื่อจัดซื้อกล้อง cctv	-
๒.ยุทธศาสตร์การพัฒนาด้านการท่องเที่ยวและการจัดการทรัพยากรธรรมชาติและสิ่งแวดล้อม	-	-	-	-	-	-	-	-	

ยุทธศาสตร์	โครงการ	ช่วงที่ดำเนินการ	งบประมาณตามเทศบัญญัติ	ดำเนินการแล้ว	ยังไม่ดำเนินการ	งบประมาณใช้จ่าย	คงเหลืองบประมาณ	ปัญหา/อุปสรรค	หมายเหตุ
๓.ยุทธศาสตร์การพัฒนาด้านคุณภาพชีวิต ๓.๑แผนงานรักษาความสงบภายใน	**๑.โครงการจัดตั้งจุดตรวจและบริการผู้ใช้รถใช้ถนนช่วงเทศกาลปีใหม่** **วัตถุประสงค์** โครงการจัดตั้งจุดตรวจและบริการผู้ใช้รถใช้ถนนช่วงเทศกาลปีใหม่เพื่อป้องกันและลดอุบัติเหตุ อำนวยความสะดวกแก่ ประชาชนและนักท่องเที่ยวในการเดินทางช่วงปีใหม่	๒๙ ม.ค.๖๕-๔ ม.ค.๖๖	๒๕,๐๐๐.-	/	-	๒๔,๙๐๐.-	๑๐๐	-	รายงานผลโครงการแนบท้าย
	๒.โครงการอบรมช่วยเหลือผู้ประสบภัยทางน้ำ **วัตถุประสงค์** อบรมช่วยเหลือผู้ประสบภัยทางน้ำให้แก่เจ้าของผู้ประกอบการล่องแก่ง ล่องแพ เจ้าหน้าที่ประจำสถานประกอบการ ประชาชนทั่วไป จำนวน ๑๐๐ คน	กรกฎาคม ๒๕๖๖	๓๖,๔๐๐.-		/	โอนลด (๓๖,๔๐๐)	๐	โอนไปตั้งรายการใหม่ (สภา) ครั้งที่ ๓ เพื่อจัดซื้อกล้อง cctv	
	๓.โครงการจัดตั้งจุดตรวจและบริการผู้ใช้รถใช้ถนนช่วงเทศกาลสงกรานต์ **วัตถุประสงค์** จัดตั้งจุดตรวจบริการผู้ใช้รถใช้ถนนช่วงเทศกาลสงกรานต์ เพื่อป้องกันและลดอุบัติเหตุ อำนวยความสะดวกแก่ ประชาชนและนักท่องเที่ยวในการเดินทางช่วงเทศกาลสงกรานต์	เมษายน ๒๕๖๖	๒๕,๐๐๐.-		/	-	๒๕,๐๐๐.-	-	-
	๔.โครงการพัฒนาเครือข่ายป้องกันและบรรเทาสาธารณภัย **วัตถุประสงค์** อบรมเครือข่ายป้องกันและบรรเทาสาธารณภัย จำนวน ๓ เครือข่าย ประกอบด้วย - -อาสา อปพร. -อาสากู้ชีพ/กู้ภัย -ผู้นำหมู่บ้าน/ชุมชน จำนวน ๕๐ คน	กรกฎาคม ๒๕๖๖	๒๐,๗๐๐.-		/	โอนลด (๒๐,๗๐๐)		โอนไปตั้งรายการใหม่ (สภา) ครั้งที่ ๓ เพื่อจัดซื้อกล้อง cctv	
	๕.โครงการฝึกอบรมการป้องกันและระงับอัคคีภัย **วัตถุประสงค์**ฝึกอบรมการป้องกันและระงับอัคคีภัย แก่ประชาชนในพื้นที่ตำบลลานข่อย จำนวน ๑๐๐ คน	มีนาคม ๒๕๖๖	๓๗,๕๐๐.-		/	โอนลด (๓๗,๕๐๐)	๐	โอนไปตั้งรายการใหม่ (สภา) ครั้งที่ ๓ เพื่อจัดซื้อกล้อง cctv	

ยุทธศาสตร์	โครงการ	ช่วงที่ดำเนินการ	งบประมาณตามเทศบัญญัติ	ดำเนินการแล้ว	ยังไม่ดำเนินการ	งบประมาณใช้จ่าย	คงเหลืองบประมาณ	ปัญหา/อุปสรรค	หมายเหตุ
๓.๒ แผนงานสังคมสงเคราะห์	<u>๑.โครงการให้ความช่วยเหลือประชาชนด้านการส่งเสริมประชาชนด้านการส่งเสริมและพัฒนาคุณภาพชีวิต</u> <u>วัตถุประสงค์</u> ให้ความช่วยเหลือประชาชนด้านการส่งเสริมและพัฒนาคุณภาพชีวิต เพื่อการให้ความช่วยเหลือประชาชนด้านการส่งเสริมและพัฒนาคุณภาพชีวิต นอกจากกรณีการช่วยเหลือด้านสาธารณภัยฉุกเฉิน ตามหลักเกณฑ์ของกระทรวงการพัฒนาสังคมและความมั่นคงของมนุษย์ ในเขตเทศบาลตำบลลานข่อย	ต.ค.๒๕๖๕-ก.ย.๒๕๖๖	๕๐,๐๐๐.-	/	-	โอนลด (๓๐,๐๐๐) โอนเพิ่ม (๑๐,๐๐๐) เบิกจ่ายตามโครงการ ๗,๐๐๐.-	๒๓,๐๐๐.-	-	รายงานผลโครงการแนบท้าย
๓.๓ แผนงานสร้างความเข้มแข็งของชุมชน	<u>๑. โครงการสนับสนุนกิจกรรมสภาเด็กและเยาวชน</u> <u>วัตถุประสงค์</u>จัดอบรมแก่สภาเด็กและเยาวชนแกนนำเด็กและเยาวชนตำบลลานข่อย จำนวน ๕๐ คน	๑๗ มกราคม ๒๕๖๖	๑๙,๖๐๐.-	/		๑๙,๖๐๐.-	๐	-	รายงานผลโครงการแนบท้าย
	<u>๒. โครงการอบรมป้องกันและรณรงค์แก้ไขปัญหายาเสพติด</u> <u>วัตถุประสงค์</u> อบรมป้องกันและรณรงค์แก้ไขปัญหายาเสพติด อบรมแก่เด็กและเยาวชน ตำบลลานข่อย จำนวน ๕๐ คน	พฤษภาคม ๒๕๖๖	๔๕,๒๐๐.-	/		๔๔,๘๐๐.-	๔๐๐	-	รายงานผลโครงการแนบท้าย
	<u>๓.โครงการครอบครัวอบอุ่น</u> <u>วัตถุประสงค์</u> จัดกิจกรรมอบรมเพื่อสร้างความสัมพันธ์อันดีของสถาบันครอบครัว โดยจัดกิจกรรม ๑ ครั้ง ๒ วัน ผู้เข้าร่วมกิจกรรม จำนวน ๒๕ ครอบครัว จากครอบครัวในเขตพื้นที่ตำบลลานข่อย	มิถุนายน ๒๕๖๖	๒๙,๗๐๐.-	-	/	-	๒๙,๗๐๐.-	-	-

ยุทธศาสตร์	โครงการ	ช่วงที่ดำเนินการ	งบประมาณตามเทศบัญญัติ	ดำเนินการแล้ว	ยังไม่ดำเนินการ	งบประมาณใช้จ่าย	คงเหลืองบประมาณ	ปัญหา/อุปสรรค	หมายเหตุ
๓.๓ แผนงานสร้างความเข้มแข็งของชุมชน	<u>๔.โครงการพัฒนาศักยภาพคณะกรรมการศูนย์พัฒนาคุณภาพชีวิตและส่งเสริมอาชีพผู้สูงอายุเทศบาลตำบลลานข่อย</u> <u>วัตถุประสงค์</u> จัดอบรมและศึกษาดูงานคณะกรรมการพัฒนาศักยภาพคณะกรรมการ จำนวน ๓๐ คน	กุมภาพันธ์ ๒๕๖๖	๗๙,๖๐๐.-	-	/	โอนลด (๗๙,๖๐๐.-)	๐	โอนไปตั้งรายการใหม่ (สภา) ครั้งที่ ๓ เพื่อจัดซื้อกล้อง cctv	
	<u>๕.โครงการส่งเสริมอาชีพให้ผู้สูงอายุ ผู้พิการและผู้ด้อยโอกาส</u> <u>วัตถุประสงค์</u> จัดอบรมส่งเสริมอาชีพให้ผู้สูงอายุ ผู้พิการ และผู้ด้อยโอกาส จำนวน ๑๐๐ คน โดยจัดอบรมระยะเวลา ๒ วัน	มีนาคม ๒๕๖๖	๔๙,๒๐๐.-	- /	-	๑๔,๐๐๐.-	๓๕,๒๐๐.-	-	-
	<u>๖.โครงการพัฒนาศักยภาพบทบาทสตรี</u> <u>วัตถุประสงค์</u> จัดอบรมและฝึกอาชีพให้แก่กลุ่มสตรีตำบลลานข่อย จำนวน ๖๐ คน	กรกฎาคม ๒๕๖๖	๒๙,๘๐๐.-	-	/	-	๒๙,๘๐๐.-	-	-

ยุทธศาตร์	โครงการ	ช่วงที่ดำเนินการ	งบประมาณตามเทศบัญญัติ	ดำเนินการแล้ว	ยังไม่ดำเนินการ	งบประมาณใช้จ่าย	คงเหลืองบประมาณ	ปัญหา/อุปสรรค	หมายเหตุ
แผนงานสาธารณสุข	๑.โครงการสัตว์ปลอดโรค คนปลอดภัย จากโรคพิษสุนัขบ้า ตามพระปณิธานศาสตราจารย์ ดร.สมเด็จเจ้าฟ้าฯ กรมพระศรีสวางควัฒนวรขัตติยราชนารี วัตถุประสงค์ ฉีดวัคซีนป้องกันโรคพิษสุนัขบ้าให้แก่สุนัข แมว ให้ครอบคลุมไม่น้อยกว่าร้อยละ ๘๐ ของสุนัข แมว ในพื้นที่ตำบล ลานข่อย	เม.ย.-พ.ค. ๒๕๖๖	๖๐,๐๐๐.-	-	/	-	๖๐,๐๐๐.-	-	-
	๒.โครงการให้ความช่วยเหลือประชาชนด้านการป้องกันและควบคุมโรคติดต่อ วัตถุประสงค์ เพื่อจ่ายเป็นค่าใช้จ่ายเพื่อกรณีฉุกเฉินในการป้องกันและระงับโรคติดต่อและค่าใช้จ่ายอื่น ๆ ที่จำเป็น ฯลฯ	ต.ค.๒๕๖๕-ก.ย.๒๕๖๖	๒๐,๐๐๐.-	-	/	-	๒๐,๐๐๐.-	-	-
	๓.โครงการพระราชดำริด้านสาธารณสุข (อุดหนุนองค์กรประชาชน) วัตถุประสงค์ เพื่อจ่ายเป็นเงินอุดหนุนโครงการพระราชดำริด้านสาธารณสุข สำหรับสนับสนุน ให้แก่คณะกรรมการหมู่บ้าน ในการดำเนินโครงการพระราชดำริด้านสาธารณสุข จำนวน ๙ หมู่บ้าน ๆ ละ ๒๐,๐๐๐ บาท	พ.ค.-ก.ย. ๒๕๖๖	๑๘๐,๐๐๐.-	-	/		๑๘๐,๐๐๐.-	-	-

ยุทธศาสตร์	โครงการ	ช่วงที่ดำเนินการ	งบประมาณตามเทศบัญญัติ	ดำเนินการแล้ว	ยังไม่ดำเนินการ	งบประมาณใช้จ่าย	คงเหลืองบประมาณ	ปัญหา/อุปสรรค	หมายเหตุ
๔.ยุทธศาสตร์การพัฒนาด้านการศึกษา ศาสนา วัฒนธรรม และ นันทนาการ ๔.๑ แผนงานการศึกษา	**๑.โครงการจัดงานวันเด็กแห่งชาติ** **วัตถุประสงค์**จัดกิจกรรมวันเด็กแห่งชาติและจัดกิจกรรมการแสดงของเด็ก และเยาวชน	๑๔ มกราคม ๒๕๖๖	๘๐,๐๐๐.-	/		๗๖,๕๐๙.-	๓,๔๙๑.-	-	เอกสารโครงการแนบท้าย
	๒.วัสดุงานบ้านงานครัว **วัตถุประสงค์** เพื่อจ่ายเป็นอาหารเสริม (นม) ให้แก่เด็กปฐมวัย เด็กอนุบาล และเด็ก ป.๑-ป.๖ สำหรับศูนย์พัฒนาเด็กเล็กสังกัดเทศบาลตำบลลานข่อย โรงเรียนสังกัดเทศบาลตำบลลานข่อย และโรงเรียนสังกัดสำนักงานคณะกรรมการการศึกษาขั้นพื้นฐาน (สพฐ.) ในอัตราคนละ ๗.๓๗ บาท จำนวน ๒๖๐ วัน เป็นเงิน ๑,๗๓๐,๐๐๐ บาท	ตุลาคม ๒๕๖๕-กันยายน ๒๕๖๖	๑,๗๓๕,๐๐๐.-	/		ผูกพัน ๕๐๐,๗๔๒.๐๔ เบิกจ่าย ๓๗๔,๗๘๖.๓๖ *๘๗๕,๕๒๘.๔๐	๘๕๙,๔๗๑.๖๐	-	-
	๓.เงินอุดหนุนส่วนราชการ **วัตถุประสงค์** เงินอุดหนุนสำหรับสนับสนุนอาหารกลางวันเด็กอนุบาล และเด็ก ป.๑-ป.๖ ในอัตรามื้อละ ๒๑ บาท/คน จำนวน ๒๐๐ วัน		๔,๐๐๔,๐๐๐.-	/	-	๑,๔๔๑,๖๑๐.-	๒,๕๖๒,๓๙๐.-		เรร.ถ้ำลา ๓๒๘,๓๗๒.- รร.บ้านทุ่งชุมพล ๓๗๗,๐๖๖.- รร.บ้านลานข่อย ๔๘๐,๒๘๔.- รร.บ้านห้วยน้ำดำ ๔๓๑,๘๕๒.-
	๔.โครงการสนับสนุนค่าใช้จ่ายการบริหารสถานศึกษา **วัตถุประสงค์** เพื่อจ่ายเป็นค่าใช้จ่ายในการดำเนินโครงการสนับสนุนค่าใช้จ่ายการบริหารสถานศึกษา		๑,๕๒๔,๓๐๐	/		๖๕๖,๗๑๔.-	๘๖๗,๕๘๖.-		กำลังดำเนินการ

ยุทธศาสตร์	โครงการ	ช่วงที่ดำเนินการ	งบประมาณตามเทศบัญญัติ	ดำเนินการแล้ว	ยังไม่ดำเนินการ	งบประมาณใช้จ่าย	คงเหลืองบประมาณ	ปัญหา/อุปสรรค	หมายเหตุ
๔.๒ แผนงานศาสนาวัฒนธรรม และนันทนาการ	**๑.โครงการแข่งขันกีฬาท้องถิ่นสัมพันธ์** **<u>วัตถุประสงค์</u>** จัดการแข่งขันกีฬาท้องถิ่นสัมพันธ์ โดยจัดส่งนักกีฬาเข้าร่วมการแข่งขันกีฬา ดังนี้ - ฟุตบอล(ชาย) -ฟุตบอล(หญิง) -วอลเลย์บอล (ชาย-หญิง) -เซปักตะกร้อ -เปตอง -กีฬาพื้นบ้าน คน	กุมภาพันธ์-มีนาคม ๒๕๖๖	๗๐,๐๐๐.-	/	-	๖๑,๖๖๗	๘,๓๓๓.-	-	-
	๒.โครงการจัดการแข่งขันกีฬา และส่งนักกีฬาเข้าร่วมการแข่งขันกีฬากรีฑาเด็ก เยาวชนและประชาชน อำเภอป่าพะยอมและองค์กรปกครองส่วนท้องถิ่นอื่น กีฬามวลชน **<u>วัตถุประสงค์</u>** จัดการแข่งขันกีฬาและ ส่งนักกีฬาเข้าร่วมการแข่งขันกีฬา กรีฑา เด็ก เยาวชน และประชาชน อำเภอป่าพะยอมและองค์กรปกครองส่วนท้องถิ่นอื่น กีฬามวลชน โดยส่งเยาวชนและประชาชน เข้าร่วมแข่งขันกีฬาฟุตบอลรุ่นเยาวชนจำนวน ๑ ทีม รุ่นประชาชน จำนวน ๑ ทีม จำนวน ๔๐	พฤษภาคม-สิงหาคม ๒๕๖๖	๕๐,๐๐๐.-		/	-	๕๐,๐๐๐.-	-	-

ยุทธศาสตร์	โครงการ	ช่วงที่ดำเนินการ	งบประมาณตามเทศบัญญัติ	ดำเนินการแล้ว	ยังไม่ดำเนินการ	งบประมาณใช้จ่าย	คงเหลืองบประมาณ	ปัญหา/อุปสรรค	หมายเหตุ
๔.๒ แผนงานศาสนาวัฒนธรรม และนันทนาการ	๓.โครงการจัดการแข่งขันกีฬา"ลานข่อยสัมพันธ์เกมส์" **วัตถุประสงค์** จัดการแข่งขันกีฬา"ลานข่อยสัมพันธ์เกมส์" จัดการแข่งขันกีฬา ให้กับเยาวชนและประชาชนในเขตตำบลลานข่อย การแข่งขันกีฬา จำนวน ๕ ชนิด - ฟุตบอล(ชาย) -วอลเลย์บอล (ชาย-หญิง) -เซปักตะกร้อ -เปตอง คู่ชาย หญิง * กีฬาที่กำหนดอาจเปลี่ยนแปลงนอกเหนือจากนี้	มกราคม-กุมภาพันธ์ ๒๕๖๖	๒๐๐,๐๐๐.-		/	-	๒๐๐,๐๐๐.-	-	-
	๔.โครงการจัดส่งนักกีฬาเข้าร่วมการแข่งขันกีฬาฟุตบอลมวลชน"อำเภอป่าพะยอมคัพ" **วัตถุประสงค์** จัดส่งนักกีฬาเข้าร่วมการแข่งขันกีฬา ฟุตบอลมวลชน"อำเภอป่าพะยอมคัพ"	พฤษภาคม-กรกฎาคม ๒๕๖๖	๓๐,๐๐๐.-		/	-	๓๐,๐๐๐.-	-	-
	๕.โครงการจัดงานวันสารทเดือนสิบ **วัตถุประสงค์** จัดงานวันสารทเดือนสิบ โดยมีกิจกรรม - จัดทำหมรับ จำนวน ๑ หมรับ -จัดขบวนแห่หมรับ -กิจกรรมพิธีกรรมทางพุทธศาสนา -กิจกรรมชิงเปรตเพื่อสืบสานประเพณี วัฒนธรรมและเป็นการแสดงความกตัญญูกตเวทีต่อบรรพบุรุษที่ล่วงลับไปแล้ว	กันยายน ๒๕๖๖	๒๐,๐๐๐.-		/		๒๐,๐๐๐.-	-	-

ยุทธศาสตร์	โครงการ	ช่วงที่ดำเนินการ	งบประมาณตามเทศบัญญัติ	ดำเนินการแล้ว	ยังไม่ดำเนินการ	งบประมาณใช้จ่าย	คงเหลืองบประมาณ	ปัญหา/อุปสรรค	หมายเหตุ
๔.๒ แผนงานศาสนาวัฒนธรรม และนันทนาการ	**๖.โครงการจัดงานประเพณีลอยกระทง** **<u>วัตถุประสงค์</u>** จัดงานประเพณีลอยกระทง เพื่อเป็นการส่งเสริม ประเพณี วัฒนธรรม ประจำชาติไทยและวิถีชุมชนที่ดีงามให้คงอยู่สืบไป โดยมีกลุ่มเป้าหมาย คือ เด็กและเยาวชนตำบลลานข่อย	๘ พฤศจิกายน ๒๕๖๖	๕๐,๐๐๐.-	/	-	๕๐,๐๐๐.-	๐	-	เอกสารโครงการแนบท้าย
	๗.โครงการจัดงานวันดอกพะยอมบาน **<u>วัตถุประสงค์</u>** จัดดงานวันดอกพะยอมบาน ณ อำเภอป่าพะยอม เพื่อส่งเสริม อนุรักษ์ สืบทอดศิลปวัฒนธรรม ประเพณีอันดีงามท้องถิ่น โดยมีเป้าหมาย คือ เด็ก เยาวชน และประชาชนในตำบลลานข่อยที่เข้าร่วมงาน จำนวน ๒๐๐ คน	อำเภอกำหนด	๒๐,๐๐๐.-		/	-	๒๐,๐๐๐.-	-	-
	๘.โครงการจัดงานส่งเสริมประเพณีสงกรานต์ **<u>วัตถุประสงค์</u>** จัดงานส่งเสริมประเพณีสงกรานต์ โดยมีกิจกรรม -รดน้ำขอพรผู้สูงอายุ -รดน้ำพระพุทธรูป -การดูแลตัวเองของผู้สูงวัย จาก รพ.สต. ตำบลลานข่อย โดยมีกลุ่มเป้าหมายจาก จำนวนผู้สูงอายุในเขตเทศบาลตำบลลานข่อย เด็กและเยาวชนในพื้นที่ตำบลลานข่อย	๑๓ เมษายน ๒๕๖๖	๘๐,๐๐๐.-		/	-	๘๐,๐๐๐.-	-	-
	๙.โครงการจัดงานส่งเสริมประเพณีลากพระ **<u>วัตถุประสงค์</u>** -จัดงานส่งเสริมประเพณีลากพระ -ตกแต่งเรือพระ -กิจกรรมลากพระ วัดในตำบลลานข่อย เพื่อสืบสานอนุรักษ์ประเพณีและวัฒนธรรมอันดีงามของท้องถิ่นให้คงอยู่สืบไป เป้าหมายคือ เยาวชน และประชาชนตำบลลานข่อย	ตุลาคม ๒๕๖๖	๓๐,๐๐๐.-	-	/	๓๐,๐๐๐.-	-	-	-

ยุทธศาสตร์	โครงการ	ช่วงที่ดำเนินการ	งบประมาณตามเทศบัญญัติ	ดำเนินการแล้ว	ยังไม่ดำเนินการ	งบประมาณใช้จ่าย	คงเหลืองบประมาณ	ปัญหา/อุปสรรค	หมายเหตุ
๔.๒ แผนงานศาสนาวัฒนธรรม และนันทนาการ	๑๐.โครงการหล่อเทียนและถวายเทียนพรรษา -จัดกิจกรรมหล่อเทียนพรรษา -ถวายเทียนพรรษาวัดในเขตเทศบาลตำบลลานข่อย	กรกฎาคม ๒๕๖๖	๓๐,๐๐๐.-		/	-	๓๐,๐๐๐.-	-	-

ยุทธศาสตร์	โครงการ	ช่วงที่ดำเนินการ	งบประมาณตามเทศบัญญัติ	ดำเนินการแล้ว	ยังไม่ดำเนินการ	งบประมาณใช้จ่าย	คงเหลืองบประมาณ	ปัญหา/อุปสรรค	หมายเหตุ
๕.ยุทธศาสตร์การพัฒนาด้านโครงสร้างพื้นฐานและการบริหารจัดการ บ้านเมืองที่ดี ๕.๑ งานบริหารงานทั่วไป	๑.โครงการจิตอาสาพัฒนาท้องถิ่น วัตถุประสงค์ จัดกิจกรรมจิตอาสาพัฒนาท้องถิ่นเนื่องในวันสำคัญต่าง ๆ กลุ่มเป้าหมาย ประกอบด้วย คณะผู้บริหาร สมาชิกสภาเทศบาล ประชาชนจิตอาสา เจ้าหน้าที่เทศบาล หัวหน้าส่วนราชการต่าง ๆและนักเรียน ครั้งละ ๑๐๐ คน	ตุลาคม ๒๕๖๕-กันยายน ๒๕๖๖	๕๐,๐๐๐.-	/	-	ครั้งที่๑. ๕,๖๖๐.- ครั้งที่ ๒ ๑๐,๘๓๕.-	๒๙,๔๖๕.-	-	ดำเนินการครั้งที่ ๑,๒ เอกสารโครงการแนบท้าย
	๒.โครงการปรับปรุงภูมิทัศน์พัฒนาสิ่งแวดล้อม วัตถุประสงค์ ปรับปรุงภูมิทัศน์พัฒนาสิ่งแวดล้อม พื้นที่สาธารณะ ถนนหนทางให้มีความเรียบร้อยสวยงาม	ตุลาคม ๒๕๖๕-กันยายน ๒๕๖๖	๑๐๐,๐๐๐.-	-	/	-	๑๐๐,๐๐๐.-	-	-
	๓.โครงการประชาคมท้องถิ่นเพื่อจัดทำแผนพัฒนาท้องถิ่น วัตถุประสงค์ จัดประชาคมหมู่บ้านเพื่อทบทวนการจัดทำแผนพัฒนาท้องถิ่นและ ประชาคมตำบล	กุมภาพันธ์ ๒๕๖๖	๑๐,๐๐๐.-	-	/	-	๑๐,๐๐๐.-	-	-

ยุทธศาสตร์	โครงการ	ช่วงที่ดำเนินการ	งบประมาณตามเทศบัญญัติ	ดำเนินการแล้ว	ยังไม่ดำเนินการ	งบประมาณใช้จ่าย	คงเหลืองบประมาณ	ปัญหา/อุปสรรค	หมายเหตุ
๕.ยุทธศาสตร์การพัฒนาด้านโครงสร้างพื้นฐานและการบริหารจัดการ บ้านเมืองที่ดี ๕.๒ แผนงานอุตสาหกรรมและการโยธา	**๑.ก่อสร้างถนน คสล. สายหนักยอ หมู่ที่ ๖ ตำบลลานข่อย** **วัตถุประสงค์** ก่อสร้างถนนคอนกรีตเหล็กสายหนักยอ หมู่ที่ ๖ ตำบลลานข่อย อำเภอป่าพะยอม จังหวัดพัทลุง ขนาดความกว้าง ๕.๐๐ เมตร ยาว ๒๐๐ เมตร หนา ๐.๑๕ เมตร หรือพื้นที่ไม่น้อยกว่า ๑,๐๐๐ ตารางเมตร จำนวน ๑ สาย เพื่อจ่ายเป็นค่าก่อสร้างถนนคอนกรีตเสริม ตามแบบแปลนที่เทศบาลตำบลลานข่อย	มกราคม ๒๕๖๖	๘๓๙,๐๐๐.-	อยู่ระหว่างพัสดุดำเนินการประกาศจัดซื้อจัดจ้าง		-	๘๓๙,๐๐๐.-	-	
	๒.ก่อสร้างถนน คสล.สายซอยข้างโรงเรียนบ้านทุ่งชุมพล หมู่ที่ ๓ **วัตถุประสงค์** ก่อสร้างถนนคอนกรีตเสริมเหล็กสายซอยข้างโรงเรียนบ้านทุ่งชุมพล หมู่ที่ ๓ ตำบลลานข่อย อำเภอป่าพะยอม จังหวัดพัทลุง ขนาดความกว้าง ๔.๐๐ เมตร ยาว ๒๐๕ เมตร หนา ๐.๑๕ เมตร หรือพื้นที่ไม่น้อยกว่า ๘๒๐ ตารางเมตร จำนวน ๑ สาย รายละเอียดเป็นไปตามแบบแปลนที่เทศบาลตำบลลานข่อยกำหนด	ตุลาคม ๒๕๖๕-กันยายน ๒๕๖๖	๖๖๘,๐๐๐.-	/	-	๕๕๐,๐๐๐.-	๑๑๘,๐๐๐	-	

ยุทธศาสตร์	โครงการ	ช่วงที่ดำเนินการ	งบประมาณตามเทศบัญญัติ	ดำเนินการแล้ว	ยังไม่ดำเนินการ	งบประมาณใช้จ่าย	คงเหลืองบประมาณ	ปัญหา/อุปสรรค	หมายเหตุ
๕.ยุทธศาสตร์การพัฒนาด้านโครงสร้างพื้นฐานและการบริหารจัดการ บ้านเมืองที่ดี ๕.๒ แผนงานอุตสาหกรรมและการโยธา	๓.ก่อสร้างระบบประปาหมู่บ้าน หมู่ที่ ๒ ตำบลลานข่อย วัตถุประสงค์ ก่อสร้างระบบประปา ขุดเจาะบ่อบาดาล ขนาดเส้นผ่าศูนย์กลาง ๖ นิ้ว (ท่อ พีวีซี ชั้น ๑๓.๕) ค่าความลึกเฉลี่ยตั้งแต่ ๔๓-๑๐๐ เมตร (หรือให้ได้ปริมาณน้ำไม่น้อยกว่า ๕ ลูกบาศก์เมตร/เซนติเมตร) ตามแบบแปลนที่เทศบาลตำบลลานข่อยกำหนด	มกราคม ๒๕๖๖	๒๙๓,๐๐๐.-	-	/	๒๘๕,๓๐๐.-	๐	-	
	๔.ปรับปรุงซ่อมแซมถนนลาดยางสายรอบอ่างเก็บน้ำห้วยน้ำใส หมู่ที่ ๕ วัตถุประสงค์ ปรับปรุงซ่อมแซมถนนลาดยางสายรอบอ่างเก็บน้ำห้วยน้ำใส หมู่ที่ ๕ ตำบลลานข่อย อำเภอป่าพะยอม จังหวัดพัทลุง โดยซ่อมแซมผิวจราจรเป็นถนนคอนกรีตเสริมเหล็ก ผิวจราจรกว้าง ๘.๐๐ เมตร หนา ๐.๑๕ เมตร หรือมีพื้นที่ไม่น้อยกว่า ๒๐๐ ตารางเมตร รายละเอียดเป็นไปตามแบบแปลนที่เทศบาลตำบลลานข่อยกำหนด	ตุลาคม ๒๕๖๕-กันยายน ๒๕๖๖	๑๙๐,๐๐๐.-	—	/	-	๑๙๐,๐๐๐.-	-	
	๕.ขยายเขตท่อเมนส่งน้ำประปา ระบบประปาบาดาล วัตถุประสงค์ ขยายเขตท่อเมนส่งน้ำประปา หมู่ที่ ๘ บ้านห้วยรำพึง (บ้านนายครวญ) จำนวน ๑ โครงการ	มีนาคม ๒๕๖๖	โอนมาตั้งรายการใหม่ (สภา) (๑๗๐,๙๐๐)	/		๑๗๐,๙๐๐.-	๐	-	

การจัดซื้อครุภัณฑ์ ปี ๒๕๖๖

ลำดับ	โครงการ	ช่วงที่ดำเนินการ	งบประมาณตามเทศบัญญัติ	ดำเนินการแล้ว	ยังไม่ดำเนินการ	งบประมาณใช้จ่าย	คงเหลืองบประมาณ	ปัญหา/อุปสรรค	หมายเหตุ
๑	**เก้าอี้สำนักงาน** โดยมีคุณลักษณะ ดังนี้ จัดซื้อ เก้าอี้สำนักงาน จำนวน ๑ ตัว โดยมีคุณลักษณะดังนี้ - เก้าอี้ทำงาน มีขนาดไม่น้อยกว่า W๕๖XD๖๗XH๙๐ เซนติเมตร ขาเก้าอี้แบบ ๕ แฉก ทำจากเหล็กชุบโครเมี่ยม สามารถปรับระดับสูงต่ำได้	มกราคม ๒๕๖๖	๓,๐๐๐.-	/	-	๒,๖๙๐.-	๓๑๐.-	-	หน่วยงานตรวจสอบภายใน
๒	**โต๊ะทำงานเหล็ก ๕ ฟุต จำนวน ๑ ตัว** โดยมีคุณลักษณะ ดังนี้ - โต๊ะทำงานเหล็ก - ลิ้นชักด้านขวา – ซ้าย ๓ ลิ้นชัก ลิ้นชักกลาง ๑ ลิ้นชัก พร้อมกุญแจ ล็อคลิ้นชัก ๒ ชุดกุญแจ - ขนาดกว้าง ๑,๕๓๔ x ลึก ๗๗๓ x สูง ๗๕๐ มิลลิเมตร มีกระจก ปูหน้าโต๊ะ	มกราคม ๒๕๖๖	๙,๕๐๐.-	/	-	๗,๙๙๐.-	๑,๕๑๐.-	-	หน่วยงานตรวจสอบภายใน

ลำดับ	โครงการ	ช่วงที่ดำเนินการ	งบประมาณตามเทศบัญญัติ	ดำเนินการแล้ว	ยังไม่ดำเนินการ	งบประมาณใช้จ่าย	คงเหลืองบประมาณ	ปัญหา/อุปสรรค	หมายเหตุ
๓	**ตู้เย็น จำนวน ๑ เครื่อง** โดยมีคุณลักษณะ ดังนี้ -ตู้เย็นขนาด ๗ คิวบิกฟุต จำนวน ๑ เครื่อง	มีนาคม ๒๕๖๖	โอนมาตั้งรายการใหม่ (สภา)	/	-	๗,๖๙๐.-	๐	-	
๔	**เครื่องตัดหญ้า จำนวน ๒ เครื่อง** โดยมีคุณลักษณะ ดังนี้ -เครื่องตัดหญ้า แบบข้อแข็ง จำนวน ๒ เครื่อง เครื่องละ ๔,๕๐๐.-บาท	มีนาคม ๒๕๖๖	โอนมาตั้งรายการใหม่ (สภา)	/	-	๑๙,๐๐๐.-	๐	-	
๕	**ตู้ลำโพงเอนกประสงค์** โดยมีคุณลักษณะ ดังนี้ -จัดซื้อตู้ลำโพงเอนกประสงค์ จำนวน ๑ ตู้ พร้อมแอมป์ ๑๕ นิ้ว พร้อมไมค์ลอย ๒ ตัว	กุมภาพันธ์ ๒๕๖๖	๙,๐๐๐.-	/		๙,๐๐๐.-	๐	-	งานบริหารงานทั่วไป
๖	**กล้องโทรทัศน์วงจรปิด(CCTV) จำนวน ๔ กล้อง** โดยมีคุณลักษณะ ดังนี้ -จัดซื้อกล้องโทรทัศน์วงจรปิด (CCTV) พร้อมติดตั้ง จำนวน ๔ กล้อง	กุมภาพันธ์ ๒๕๖๖	โอนมาตั้งรายการใหม่ (สภา) (๔๘๘,๙๐๐.-)	/		๔๖๕,๑๐๐.-	๒๓,๘๐๐.-	-	สำนักปลัด

ลำดับ	โครงการ	ช่วงที่ดำเนินการ	งบประมาณตามเทศบัญญัติ	ดำเนินการแล้ว	ยังไม่ดำเนินการ	งบประมาณใช้จ่าย	คงเหลืองบประมาณ	ปัญหา/อุปสรรค	หมายเหตุ
๗	**เก้าอี้ทำงานผู้บริหาร จำนวน ๑ ตัว** จัดซื้อเก้าอี้ทำงานของผู้บริหาร จำนวน ๑ ตัว โดยมีคุณลักษณะดังนี้ เก้าอี้ผู้บริหาร ขนาด กว้าง *ลึก * สูง (๖๑*๗๙*๑๑๑ ซม.) โครงสร้างเหล็ก บุฟองน้ำ หุ้มหนัง แขนทำจากเหล็กชุบโครเมี่ยมปิดทับด้วยพียู ขาเก้าอี้แบบ ๕ แฉก สามารถปรับระดับสูง-ต่ำ ได้	กุมภาพันธ์ ๒๕๖๖	๕,๐๐๐.-		/	-	๕,๐๐๐.-	-	รร.เทศบาลตำบลสานข่อย (ห้วยศรีเกษร)
๘	**โต๊ะทำงานผู้บริหาร จำนวน ๑ ตัว** โดยมีคุณลักษณะ ดังนี้ -จัดซื้อโต๊ะทำงานของผู้บริหาร จำนวน ๑ ตัว โต๊ะทำงานเหล็กพร้อมลิ้นชัก ขนาด กว้าง * ลึก * สูง (๑๕๒* ๗๖.๓*๗๔ ซม.) พ่นสี เคลือบสารป้องกันสนิม มีลิ้นชักซ้ายและขวา ด้านละ ๓ ลิ้นชัก ลิ้นชักกลาง ๑ ลิ้นชัก แบบรางล้อเลื่อนมีกุญแจล็อกลิ้นชักทั้งชุด จำนวน ๑ ตัว	กุมภาพันธ์ ๒๕๖๖	๑๕,๐๐๐.-	-	/	-	๑๕,๐๐๐.-	-	รร.เทศบาลตำบลสานข่อย (ห้วยศรีเกษร)
๙	**เครื่องเล่นสนามกลางแจ้ง** โดยมีคุณลักษณะ ดังนี้ -จัดซื้อสไลเดอร์รางเดี่ยวพร้อมบาร์โหน เสา ๘๙ มม. ขนาด ๓๐๐ *๕๒๐*๒๐๐ ซม. จำนวน ๑ ตัว	กุมภาพันธ์ ๒๕๖๖	๓๘,๐๐๐.-	-	/	-	๓๘,๐๐๐.-	-	-รร.เทศบาลตำบลสานข่อย (ห้วยศรีเกษร)
๑๐	**เครื่องคอมพิวเตอร์โน้ตบุ๊ค** โดยมีคุณลักษณะ ดังนี้ -จัดซื้อเครื่องคอมพิวเตอร์โน้ตบุ๊ก สำหรับงานประมวลผล จำนวน ๑ เครื่อง เป็นเงิน ๒๑,๕๐๐.- บาท (จัดซื้อตามเกณฑ์ราคากลางและคุณลักษณะพื้นฐานการจัดหาอุปกรณ์และระบบคอมพิวเตอร์ ฉบับเดือน ธันวาคม ๒๕๖๔ ประกาศ ณ วันที่ ๓๐ ธันวาคม ๒๕๖๔)	กุมภาพันธ์ ๒๕๖๖	๒๑,๕๐๐.-	-	/	-	๒๑,๕๐๐.-	-	รร.เทศบาลตำบลสานข่อย (ห้วยศรีเกษร)

ลำดับ	โครงการ	ช่วงที่ดำเนินการ	งบประมาณตามเทศบัญญัติ	ดำเนินการแล้ว	ยังไม่ดำเนินการ	งบประมาณใช้จ่าย	คงเหลืองบประมาณ	ปัญหา/อุปสรรค	หมายเหตุ
๑๑	**เก้าอี้สำนักงาน** โดยมีคุณลักษณะ ดังนี้ -เก้าอี้ทำงาน มีขนาดไม่น้อยกว่า W๕๖XD๖๗XH๙๐ เซนติเมตร ขาเก้าอี้แบบ ๕ แฉก ทำจากเหล็ก ชุปโครเมี่ยมสามารถปรับระดับสูงต่ำได้	มีนาคม ๒๕๖๖	โอนมาตั้งรายการใหม่ (สภา) (๖,๐๐๐.-)	/	-	๕,๓๘๐.-	๖๒๐.-	-	กองช่าง
๑๒	**๒.ตู้เก็บแฟ้มเอกสาร จำนวน ๓ ตู้** โดยมีคุณลักษณะ ดังนี้ -ตู้เก็บแฟ้มเอกสาร ๔๐ ช่อง จำนวน ๓ ตู้ ๆละ ๖,๒๐๐.- บาท	มีนาคม ๒๕๖๖	โอนมาตั้งรายการใหม่ (สภา) (๑๘,๖๐๐)	/	-	๑๔,๓๗๐.-	๔๒๓๐.-	-	กองช่าง
๑๓	**จัดซื้อกล้องโทรทัศน์วงจรปิด(CCTV) จำนวน ๔ กล้อง** โดยมีคุณลักษณะ ดังนี้ -จัดซื้อกล้องโทรทัศน์วงจรปิด(CCTV) จำนวน ๔ กล้อง (จัดซื้อตามเกณฑ์ราคากลางและคุณลักษณะพื้นฐานของระบบกล้องวงจรปิด ฉบับเดือน มิถุนายน ๒๕๖๔ กระทรวงดิจิทอลเพื่อเศรษฐกิจและสังคม	กุมภาพันธ์ ๒๕๖๖	โอนมาตั้งรายการใหม่ ๔๘๘,๙๐๐	/	-	๔๖๕,๑๐๐.-	๒๓,๘๐๐.-	-	สำนักปลัด
๑๔	**ตู้ลำโพงเอนกประสงค์** จัดซื้อตู้ลำโพงเอนกประสงค์ จำนวน ๑ ตู้ พร้อมแอมป์ ๑๕ นิ้ว พร้อมไมค์ลอย ๒ ตัว	มีนาคม ๒๕๖๖	๙,๐๐๐.-	/	-	๙,๐๐๐.-	๐	-	สำนักปลัด

ภาคผนวก

บันทึกข้อความ

ส่วนราชการ งานส่งเสริมการเกษตร สำนักปลัดเทศบาล เทศบาลตำบลลานข่อย ๐-๗๔๘๒-๙๘๑๑

ที่ พท ๕๓๐๐๑ / ๓๙๗ **วันที่** ๑๔ ธันวาคม ๒๕๖๕

เรื่อง รายงานการดำเนินโครงการส่งเสริมและพัฒนาอาชีพปศุสัตว์ ประจำปีงบประมาณ พ.ศ. ๒๕๖๖

เรียน นายกเทศมนตรีตำบลลานข่อย

๑.เรื่องเดิม

ตามเทศบัญญัติงบประมาณรายจ่ายประจำปีงบประมาณ พ.ศ. ๒๕๖๖ ของเทศบาลตำบลลานข่อย อำเภอป่าพะยอม จังหวัดพัทลุง แผนงานการเกษตร งานส่งเสริมการเกษตร หมวดค่าตอบแทน ค่าใช้สอยและวัสดุค่าใช้สอยประเภทรายจ่ายเกี่ยวเนื่องกับการปฏิบัติราชการที่ไม่เข้าลักษณะรายจ่ายหมวดอื่นๆ โครงการส่งเสริมและพัฒนาอาชีพปศุสัตว์ เพื่อจ่ายเป็นค่าป้ายประชาสัมพันธ์ ค่าอาหาร ค่าอาหารว่างและเครื่องดื่ม ค่าเช่าเต็นท์ โต๊ะและเก้าอี้ ค่าเช่าเครื่องเสียง ค่าวัสดุอุปกรณ์ในการฝึกอบรมและฝึกปฏิบัติ ค่าจ้างเหมาบริการต่างๆ ค่าสมนาคุณวิทยากรและค่าใช้จ่ายอื่นๆที่จำเป็น ฯลฯ ตั้งไว้เป็นเงิน ๒๐,๐๐๐ บาท ปรากฏตามเทศบัญญัติ หน้า ๑๔๒ (ปรากฏในแผนพัฒนาท้องถิ่น พ.ศ. ๒๕๖๖ – ๒๕๗๐ หน้า ๓๑ ลำดับที่ ๔)

๒.ข้อเท็จจริง

งานส่งเสริมการเกษตร สำนักปลัดเทศบาล ได้ดำเนินโครงการส่งเสริมและพัฒนาอาชีพปศุสัตว์ แก่กลุ่มเป้าหมายเกษตรกรผู้ประกอบอาชีพเลี้ยงสัตว์ โค กระบือ แพะ จำนวน ๒๕ ราย ในวันที่ ๑๓ ธันวาคม ๒๕๖๕ ณ หอประชุมประชาคม หมู่ที่ ๔ ตำบลลานข่อย อำเภอป่าพะยอม จังหวัดพัทลุง เป็นที่เรียบร้อยแล้ว จึงขอสรุปแบบประเมินความพึงพอใจในการดำเนินโครงการดังกล่าวจากกลุ่มผู้เข้าร่วมโครงการจำนวน ๒๑ ราย

ตารางที่๑ ข้อมูลทั่วไปของผู้เข้าร่วมฝึกอบรม

๑.๑ เพศ

เพศ	จำนวน	ร้อยละ
ชาย	๑๔	๖๗
หญิง	๗	๓๓
รวม	๒๑	(๑๐๐.๐๐)

๑.๒ อายุ

อายุ	จำนวน	ร้อยละ
ต่ำกว่า๒๐ปี	-	-
๒๑-๔๐ ปี	๒	๑๐
๔๑-๖๐ ปี	๑๓	๖๑
๖๐ ปีขึ้นไป	๖	๒๙
รวม	๒๑	(๑๐๐.๐๐)

/๑.๓ระดับการ.....

๑.๓ ระดับการศึกษา

ระดับการศึกษา	จำนวน	ร้อยละ
ประถมศึกษา	๗	๓๓
มัธยมศึกษาตอนต้น/ตอนปลาย/เทียบเท่า	๑๓	๖๒
ปริญญาตรี	๑	๕
สูงกว่าปริญญาตรี	๐	๐
รวม	๒๑	(๑๐๐.๐๐)

ตารางที่ ๒ ความพึงพอใจของผู้เข้ารับการฝึกอบรม

ประเด็นความคิดเห็น	ระดับความคิดเห็น				
	มากที่สุด ๕	มาก ๔	ปานกลาง ๓	น้อย ๒	น้อยที่สุด ๑
๑. เนื้อหาและหลักสูตรตรงกับความต้องการ	๑ ราย ๖ %	๑๗ ราย ๘๐ %	๓ ราย ๑๔ %	-	-
๒. การถ่ายทอดความรู้ของวิทยากร	๔ ราย ๑๙ %	๑๖ ราย ๗๖ %	๑ ราย ๕ %	-	-
๓. การนำความรู้ที่ได้รับไปปรับใช้ให้เกิดประโยชน์	๓ ราย ๑๔ %	๑๓ ราย ๖๒ %	๕ ราย ๒๔ %	-	-
๔. สถานที่มีความเหมาะสม สะอาด การบริการเครื่องดื่มและอาหาร การอำนวยความสะดวกของเจ้าหน้าที่	-	๑๕ ราย ๗๒ %	๖ ราย ๒๘ %	-	-
๕. ความพึงพอใจต่อการดำเนินโครงการ	๔ ราย ๑๙ %	๑๕ ราย ๗๒ %	๒ ราย ๙ %	-	-
ค่าเฉลี่ยรวม	**๑๒%**	**๗๓%**	**๑๕%**	-	-

จากการประเมินความพึงพอใจในการดำเนินโครงการส่งเสริมและพัฒนาอาชีพปศุสัตว์ โค กระบือ แพะ ประจำปีงบประมาณ พ.ศ. ๒๕๖๖ (วันที่ ๑๓ ธันวาคม ๒๕๖๕) โดยภาพรวมผู้เข้ารับการฝึกอบรมมีความพึงพอใจในระดับที่ ๔ คือมีความพึงพอใจมาก คิดเป็นร้อยละ ๗๓ พร้อมทั้งผู้เข้ารับการฝึกอบรมได้ให้ข้อเสนอแนะเพิ่มเติมคือ ขาดการประชาสัมพันธ์ให้เกษตรกรรับทราบถึงโครงการอย่างทั่วถึง เพิ่มจำนวนผู้เข้ารับการฝึกอบรมให้มากยิ่งขึ้นในครั้งถัดไปและให้มีการฝึกอบรมลักษณะนี้ปีละ๑ ครั้ง

จึงเรียนมาเพื่อโปรดทราบ

(ลงชื่อ)

(นางสาวจุฑาพรรณ หนูทับ)
นักวิชาการเกษตร

/ความเห็น.....

ความเห็นหัวหน้าสำนักปลัดเทศบาล - เพื่อโปรดทราบ

(ลงชื่อ)

(นายมโน คล้ายแก้ว)

หัวหน้าสำนักปลัดเทศบาล

ความเห็นปลัดเทศบาล เพื่อโปรดทราบ เห็นควรพิจารณาส่งเสริมและสนับสนุน ใครอยากรู้ต่อไป

(ลงชื่อ)

(นายราเชนท์ ศรีชัย)

รองปลัดเทศบาล ปฏิบัติราชการแทน

ปลัดเทศบาล

ความเห็นนายกเทศมนตรี ทราบ.

(ลงชื่อ)

(นายวิเชียร คล้ายแก้ว)

รองนายกเทศมนตรี ปฏิบัติราชการแทน

นายกเทศมนตรีตำบลลานข่อย

สรุปผลความพึงพอใจโครงการส่งเสริมและพัฒนาอาชีพปศุสัตว์ ประจำปี พ.ศ. ๒๕๖๖

วันที่ ๑๓ ธันวาคม ๒๕๖๕

งานส่งเสริมการเกษตร สำนักปลัดเทศบาล เทศบาลตำบลลานข่อย อำเภอป่าพะยอม จังหวัดพัทลุง

ประเด็น / ลำดับ	๑	๒	๓	๔	๕	๖	๗	๘	๙	๑๐	๑๑	๑๒	๑๓	๑๔	๑๕	๑๖	๑๗	๑๘	๑๙	๒๐	๒๑	ค่าเฉลี่ย
๑.เนื้อหาและหลักสูตรตรงตามความต้องการ	๔	๓	๔	๔	๔	๕	๔	๔	๔	๔	๔	๔	๓	๔	๔	๔	๔	๔	๔	๓	๔	๓.๙๐
๒.การถ่ายทอดความรู้ของวิทยากร	๔	๔	๕	๔	๔	๕	๕	๔	๔	๕	๔	๔	๔	๓	๔	๔	๔	๔	๔	๔	๔	๔.๑๔
๓.การนำความรู้ที่ได้ไปปรับใช้ให้เกิดประโยชน์	๔	๓	๔	๔	๓	๔	๔	๔	๔	๕	๔	๔	๓	๓	๕	๔	๔	๔	๔	๓	๕	๓.๙๐
๔.สถานที่มีความเหมาะสม	๓	๔	๓	๔	๓	๔	๔	๔	๔	๔	๔	๔	๔	๓	๓	๓	๔	๔	๔	๔	๔	๓.๗๑
๕.ความพึงพอใจต่อการดำเนินโครงการ	๕	๔	๔	๔	๔	๔	๔	๓	๔	๕	๔	๔	๔	๔	๕	๓	๔	๔	๔	๔	๕	๔.๑๐
																						๓.๙๕

เพศ	จำนวน	ชาย	หญิง		
	๒๑	๑๔	๗		
ร้อยละของเพศผู้เข้าร่วมอบรม		๖๗	๓๓		
อายุ	จำนวน	ต่ำกว่า ๒๐	๒๑- ๔๐	๔๑- ๖๐	๖๐+
	๒๑	๐	๒	๑๓	๖
ร้อยละของอายุผู้เข้าร่วมอบรม		๐	๑๐	๖๑	๒๙
ระดับการศึกษา	จำนวน	ประถม	มัธยม	ปริญญาตรี	สูงกว่าปริญญาตรี
	๒๑	๗	๑๓	๑	๐
ร้อยละของระดับการศึกษาผู้เข้าร่วมอบรม		๓๓	๖๒	๕	๐

๑.ความพึงพอใจของผู้เข้าร่วมอบรมต่อเนื้อหาและหลักสูตรตรงตามความต้องการ	อยู่ในระดับที่๔	พึงพอใจมาก
๒.ความพึงพอใจของผู้เข้าร่วมอบรมต่อการถ่ายทอดความรู้ของวิทยากร	อยู่ในระดับที่๔	พึงพอใจมาก
๓.ความพึงพอใจของผู้เข้าร่วมอบรมต่อการนำความรู้ที่ได้ไปปรับใช้ให้เกิดประโยชน์	อยู่ในระดับที่๔	พึงพอใจมาก
๔.ความพึงพอใจของผู้เข้าร่วมอบรมต่อสถานที่มีความเหมาะสม	อยู่ในระดับที่๔	พึงพอใจมาก
๕.ความพึงพอใจของผู้เข้าร่วมอบรมต่อการดำเนินโครงการ	อยู่ในระดับที่๔	พึงพอใจมาก

<u>โครงการส่งเสริมและพัฒนาอาชีพปศุสัตว์ ประจำปีงบประมาณ พ.ศ. ๒๕๖๖</u>

วันที่ ๑๓ ธันวาคม ๒๕๖๕

ณ ศาลาประชาคมหมู่ที่ ๔ ตำบลลานข่อย อำเภอป่าพะยอม จังหวัดพัทลุง

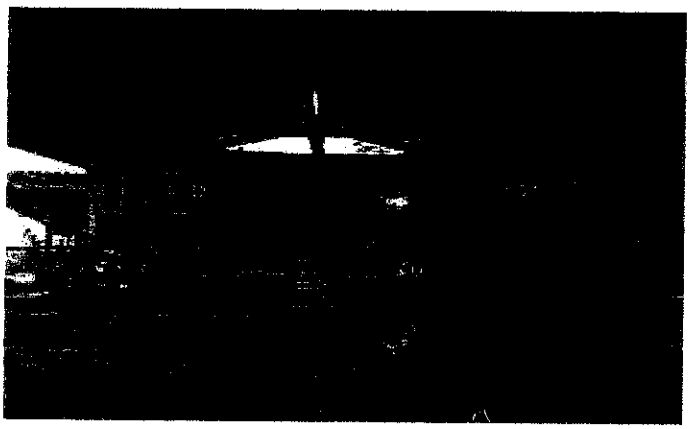





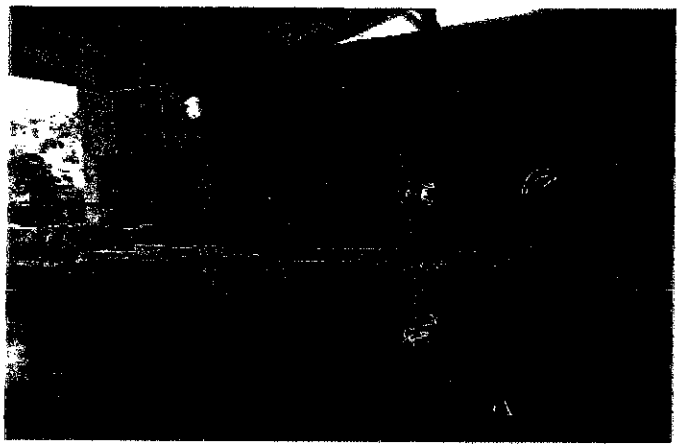







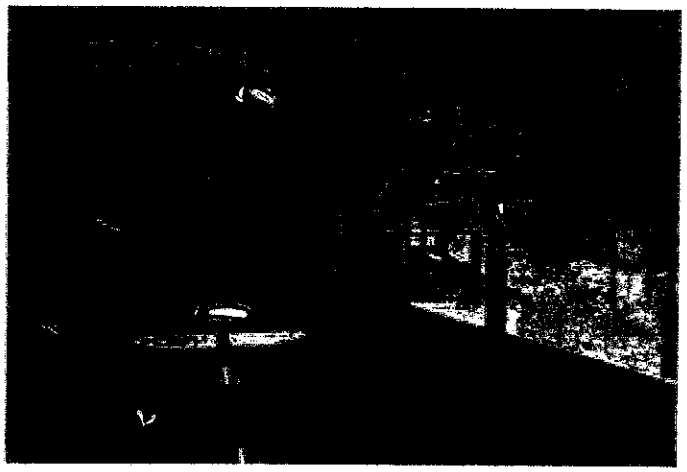



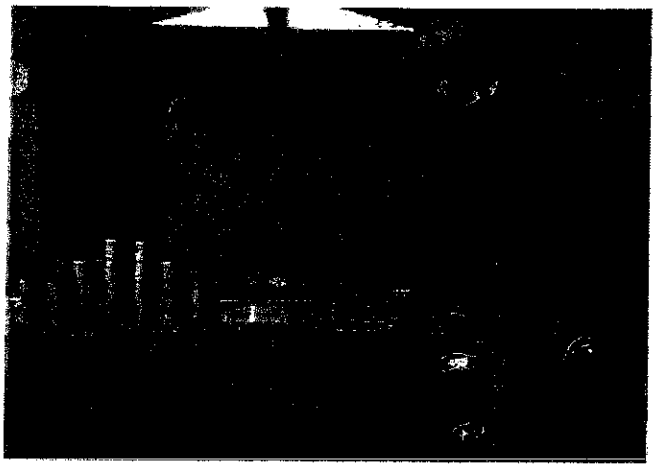

















แบบติดตามผลการดำเนินกิจกรรม/โครงการ

๑. ชื่อกิจกรรม / โครงการ โครงการจัดตั้งจุดตรวจและบริการผู้ใช้รถใช้ถนนช่วงเทศกาลปีใหม่ พ.ศ. ๒๕๖๖

๒. วัตถุประสงค์

๒.๑ เพื่อป้องกันและลดอุบัติเหตุบนท้องถนน

๒.๒ เพื่อรักษาความปลอดภัยในชีวิตและทรัพย์สินของประชาชน

๒.๓ เพื่ออำนวยความสะดวกให้บริการแก่ประชาชนและนักท่องเที่ยวที่ใช้เส้นทางในการสัญจรไปมา

๓. เป้าหมาย

เพื่อลดจำนวนครั้งของการเกิดอุบัติเหตุทางถนน จำนวนผู้เสียชีวิต และผู้บาดเจ็บให้ลดลงจาก ช่วงเทศกาลปีใหม่ พ.ศ. ๒๕๖๕ และเพื่ออำนวยความสะดวกให้แก่ประชาชนทั่วไปที่ใช้เส้นทางสัญจรไปมาในช่วงระหว่างวันเวลาดังกล่าว

๔. สถานที่ดำเนินการ

ณ ป้อมสายตรวจตำบลลานข่อย หมู่ที่ ๑ ตำบลลานข่อย อำเภอป่าพะยอม จังหวัดพัทลุง

๕.วิธีการดำเนินการ

ตั้งจุดตรวจและบริการผู้ใช้รถใช้ถนนช่วงเทศกาลปีใหม่ พ.ศ. ๒๕๖๖ โดยบูรณาการร่วมกับภาคีเครือข่าย ดำเนินการตามมาตรการป้องกันและลดอุบัติเหตุทางการจราจร เพิ่มความระมัดระวังในการขับขี่เป็นพิเศษ พร้อมทั้งเป็นจุดอำนวยการในการรับเรื่องร้องเรียน ร้องทุกข์ของประชาชนและนักท่องเที่ยว

๖. ระยะเวลาดำเนินการ

ช่วงระหว่างวันที่ ๒๙ ธันวาคม ๒๕๖๕ – ๔ มกราคม ๒๕๖๖

๗. ผลที่คาดว่าจะได้รับ

๗.๑ อุบัติเหตุบนท้องถนนลดลง

๗.๒ ประชาชนเกิดความสะดวกและปลอดภัยจากการใช้รถใช้ถนนในตำบลลานข่อย

๘. ผลการดำเนินงาน

๘.๑ ผลผลิต

- สามารถลดการเกิดอุบัติเหตุในช่วงเทศกาลปีใหม่ ๒๕๖๖

- ทำให้ประชาชนและนักท่องเที่ยวได้รับความสะดวกและปลอดภัยในการใช้รถใช้ถนนในช่วงเทศกาลปีใหม่ ๒๕๖๖

๘.๒ ด้านการใช้จ่ายงบประมาณ

งบประมาณ ตามเทศบัญญัติงบประมาณรายจ่าย ประจำปีงบประมาณพ.ศ. ๒๕๖๖ แผนงานรักษาความสงบภายใน รายจ่ายเกี่ยวเนื่องกับการปฏิบัติราชการที่ไม่เข้าลักษณะรายจ่ายหมวดอื่นๆ โครงการจัดตั้งจุดตรวจและบริการผู้ใช้รถใช้ถนนช่วงเทศกาลปีใหม่ เพื่อจ่ายเป็นค่าใช้จ่ายในการดำเนินโครงการจัดตั้งจุดตรวจและผู้ใช้บริการผู้ใช้รถใช้ถนนช่วงเทศกาลปีใหม่ เช่น ค่าป้ายประชาสัมพันธ์ ค่าอาหารว่างและเครื่องดื่ม ค่าเต้นท์ โต๊ะ เก้าอี้ ค่าเครื่องเสียง ค่าจ้างเหมาบริการต่างๆ และค่าใช้จ่ายอื่นๆที่จำเป็น ฯลฯ (เป็นไปตามระเบียบกระทรวงมหาดไทยว่าด้วยการเบิกจ่ายในการจักงาน การจัดกิจกรรมสาธารณะการส่งเสริมกีฬาขององค์กรปกครองส่วนท้องถิ่น พ.ศ.๒๕๖๔)

(เป็นไปตามแผนพัฒนาท้องถิ่น พ.ศ.๒๕๖๖ – ๒๕๗๐ หน้า ๓๘ ลำดับที่ ๓) หน้า ๑๐๐ เป็นเงินจำนวน ๒๕,๐๐๐ บาท ดังนี้

(๑) ค่าเช่า เต้นท์ พร้อม โต๊ะเก้าอี้ ระบบไฟฟ้า	๒๑,๐๐๐	บาท
(๒) ค่าจ้างเหมาเครื่องเสียง	๑,๕๐๐	บาท
(๓) ค่าน้ำดื่ม	๑,๗๐๐	บาท
(๔) ค่าป้ายประชาสัมพันธ์โครงการ	๗๒๐	บาท

หมายเหตุ ทุกรายการสามารถถั่วเฉลี่ยกันได้

เบิกจ่ายครั้งนี้ ๒๕,๐๐๐ บาท คิดเป็นร้อยละ ๑๐๐

๙. ปัญหา / อุปสรรค

-ไม่มี-

๑๐. ข้อเสนอแนะ

-ไม่มี-

(ลงชื่อ).....

(นายศักรินทร์ เมืองทอง)

เจ้าพนักงานป้องกันและบรรเทาสาธารณภัย

ผู้รายงาน


โครงการจัดตั้งจุดตรวจและบริการผู้ใช้รถใช้ถนน
ช่วงเทศกาลปีใหม่ ประจำปี พ.ศ. ๒๕๖๖

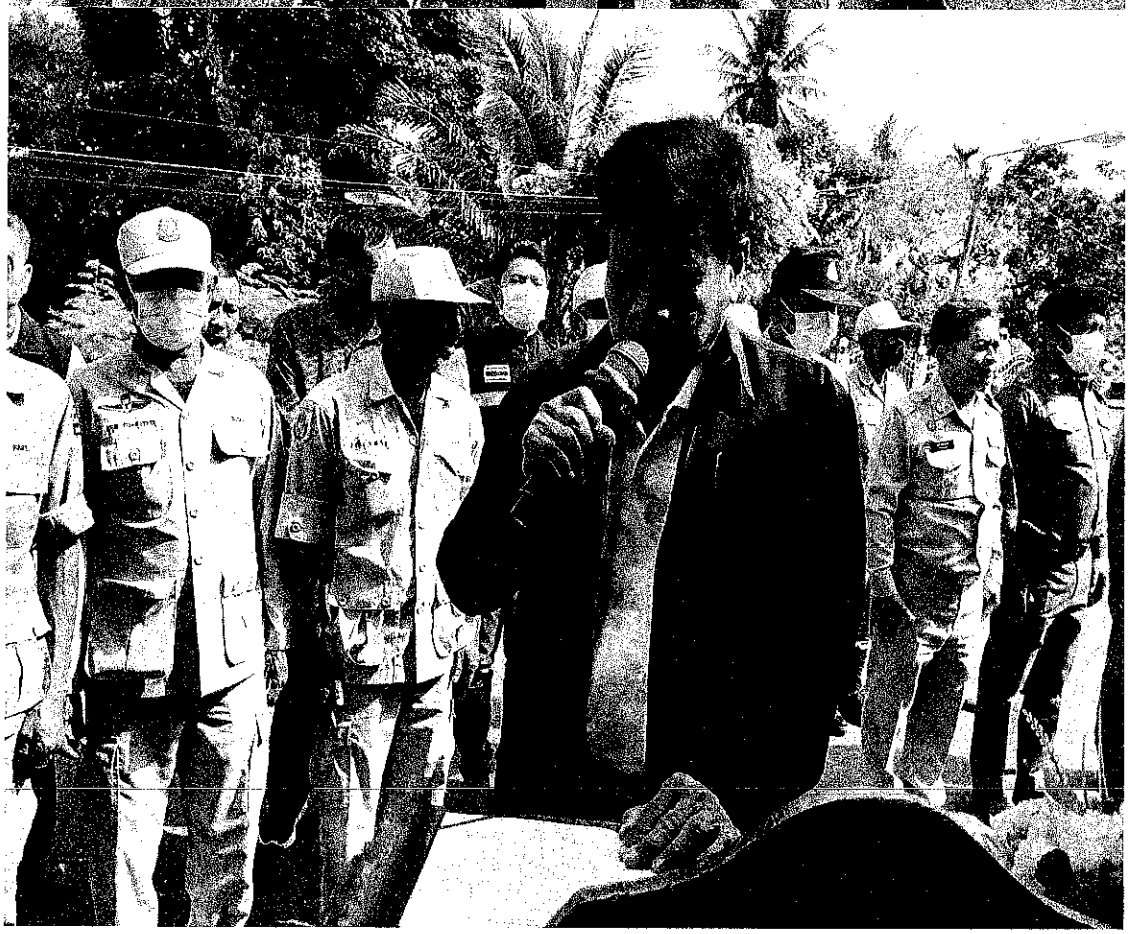




ที่พัก
สายตรวจลานข่อย
POLICE BOX LANKOI


POLICE BOX LANKOI

แบบติดตามผลการดำเนินกิจกรรม/โครงการ

๑. ชื่อกิจกรรม / โครงการ โครงการสนับสนุนกิจกรรมสภาเด็กและเยาวชน ประจำปีงบประมาณ ๒๕๖๖

๒. วัตถุประสงค์

๒.๑ เพื่อพัฒนาศักยภาพแกนนำเยาวชนในพื้นที่ตำบลลานข่อย ให้มีความรู้ความสามารถในด้านการพัฒนากลุ่ม องค์กร พัฒนาชุมชนและสังคมในทุก ๆ ด้าน

๒.๒ เพื่อส่งเสริมการดำเนินกิจกรรมของสภาเด็กและเยาวชนเทศบาลตำบลลานข่อย ให้เกิดความต่อเนื่องและยั่งยืน

๒.๓ เพื่อสร้างกระบวนการมีส่วนร่วมให้เยาวชนได้มีส่วนร่วมในการร่วมคิด ร่วมแก้ไขปัญหา ร่วมพัฒนาท้องถิ่น มีจิตสาธารณะช่วยเหลือสังคม

๒.๔ เพื่อสร้างภูมิคุ้มกันให้เด็กและเยาวชนได้มีความรู้ ความเข้าใจ เกี่ยวกับปัญหาและผลกระทบที่เกิดขึ้นจากปัญหาต่าง ๆ ที่มีผลกระทบต่อเด็กและเยาวชน

๓. เป้าหมาย

จัดกิจกรรมเพื่อสนับสนุนกิจกรรมสภาเด็กและเยาวชน จำนวน ๑ ครั้ง กลุ่มเป้าหมายประกอบด้วย

๓.๑ คณะบริหารสภาเด็กและเยาวชนเทศบาลตำบลลานข่อย จำนวน ๒๑ คน

๓.๒ ตัวแทนสมาชิกสภาเด็กและเยาวชนเทศบาลตำบลลานข่อย จำนวน ๒๐ คน

๓.๓ เจ้าหน้าที่ผู้เกี่ยวข้อง วิทยากร ผู้สังเกตการณ์ จำนวน ๙ คน

๔. สถานที่ดำเนินการ

๔.๑ กิจกรรมอบรม บรรยายให้ความรู้ (ช่วงเช้า) ณ ห้องประชุมโรงเรียนนิคมควนขนุนวิทยา

๔.๒ กิจกรรม อบรมศึกษาดูงาน ณ ทัณฑสถานเปิดบ้านนาวง อำเภอศรีนครินทร์ จังหวัดพัทลุง

๕.วิธีการดำเนินการ

๕.๑ กำหนดเนื้อหาของกิจกรรม/หลักสูตรและแนวทางการดำเนินโครงการ ประชุมชี้แจงหน่วยงาน/เจ้าหน้าที่ผู้เกี่ยวข้อง เพื่อบูรณการการดำเนินโครงการร่วมกัน

๕.๒ เสนอโครงการเพื่อให้ผู้บริหารพิจารณาอนุมัติโครงการ แต่งตั้งคำสั่งมอบหมายหน้าที่ประสานงานหน่วยงานที่เกี่ยวข้อง

๕.๓ เตรียมวัสดุอุปกรณ์สำหรับการจัดกิจกรรม/การฝึกอบรม และประชาสัมพันธ์การดำเนินงานโครงการ

๕.๔ ดำเนินการตามโครงการ

- กิจกรรมสันทนาการ /ละลายพฤติกรรม /กิจกรรมกลุ่มสัมพันธ์
- บรรยายให้ความรู้ “การเสริมสร้างลักษณะของคนดี การปลูกฝังด้านคุณธรรม “ฉันเป็นคนดี” การพัฒนาด้านอารมณ์และจิตใจ
- ศึกษาดูงานทัณฑสถานเปิดบ้านนาวง อำเภอศรีนครินทร์ จังหวัดพัทลุง

๕.๕ สรุปประเมินผล ถอดบทเรียนเพื่อสรุปปัญหา อุปสรรคในการดำเนินงาน

๖. ระยะเวลาดำเนินการ

วันที่ ๑๗ มกราคม ๒๕๖๖

๗. ผลที่คาดว่าจะได้รับ

๗.๑ คณะบริหารสภาเด็กและเยาวชนเทศบาลตำบลลานข่อย และตัวแทนสมาชิกสภาเด็กและเยาวชนเทศบาลตำบลลานข่อย จะเป็นแกนนำในการพัฒนากลุ่ม องค์กร ให้มีความเข้มแข็ง สร้างเครือข่ายเด็กและเยาวชนในพื้นที่ตำบลลานข่อย

๗.๒ คณะบริหารสภาเด็กและเยาวชนเทศบาลตำบลลานข่อย และตัวแทนสมาชิกสภาเด็กและเยาวชนเทศบาลตำบลลานข่อย เห็นความสำคัญและเกิดจิตสำนึกการเป็นพลเมืองที่ดี มีส่วนร่วมในการร่วมคิดร่วมแก้ปัญหา ร่วมพัฒนาท้องถิ่น มีจิตสาธารณะ ช่วยเหลือสังคม

๘. ผลการดำเนินงาน

๘.๑ ผลผลิต

คณะบริหารสภาเด็กและเยาวชนเทศบาลตำบลลานข่อย,ตัวแทนสมาชิกสภาเด็กและเยาวชนเทศบาลตำบลลานข่อยและเจ้าหน้าที่ผู้เกี่ยวข้อง จำนวน ๕๐ คน เข้าร่วมกิจกรรม

- กิจกรรมสันทนาการ ละลายพฤติกรรม กิจกรรมกลุ่มสัมพันธ์
- การบรรยายให้ความรู้ “การเสริมสร้างลักษณะของคนดี การปลูกฝังคุณธรรมจริยธรรม “ฉันเป็นคนดี” การพัฒนาอารมณ์และจิตใจ
- การศึกษางานทัณฑสถานเปิดบ้านนาวง อำเภอศรีนครินทร์

๘.๒ ด้านการใช้จ่ายงบประมาณ

เบิกจ่ายจากเทศบัญญัติงบประมาณรายจ่าย ประจำปี ๒๕๖๖ แผนงานสังคมสงเคราะห์ งานสวัสดิการสังคมและสังคมสงเคราะห์ งบดำเนินงาน หมวดค่าตอบแทนใช้สอยและวัสดุ ค่าใช้สอย ประเภท รายจ่ายเกี่ยวเนื่องกับการปฏิบัติราชการที่ไม่เข้าลักษณะรายจ่ายหมวดอื่น ๆ โครงการสนับสนุนกิจกรรมสภาเด็กและเยาวชน งบประมาณตั้งไว้ ๑๙,๖๐๐ บาท เบิกจ่ายครั้งนี้ ๑๙,๖๐๐ บาท คิดเป็นร้อยละ ๑๐๐

๙. ปัญหา / อุปสรรค

-ไม่มี-

๑๐. ข้อเสนอแนะ

เห็นควรสนับสนุนให้มีการจัดกิจกรรมเพื่อสนับสนุนกิจกรรมสภาเด็กและเยาวชนเพื่อพัฒนาเด็กและเยาวชนที่จะเป็นทรัพยากรที่มีความสำคัญมากของประเทศชาติทั้งในปัจจุบันและอนาคต เพื่อให้มีความพร้อมด้านร่างกาย สติปัญญา อารมณ์และคุณธรรมจริยธรรม เกิดความรอบรู้เท่าทันให้สามารถก้าวทันความเปลี่ยนแปลงเพื่อนำสังคมไปสู่สังคมฐานความรู้ มีพื้นฐานจิตใจที่ดีงาม มีจิตสาธารณะและมีส่วนร่วมในการพัฒนาสังคมนำไปสู่การพัฒนาประเทศชาติได้อย่างยั่งยืนต่อไป

(ลงชื่อ).....

(นางมยุรี บุณยะวันตัง)
นักพัฒนาชุมชนชำนาญการ
ผู้รายงาน

สรุปผลการประเมินโครงการสนับสนุนกิจกรรมสภาเด็กและเยาวชน ประจำปีงบประมาณ ๒๕๖๖

จากแบบประเมินผลความพึงพอใจ

วันที่ ๑๗ มกราคม ๒๕๖๖

๑.วิธีการประเมินผล

สำรวจและเก็บข้อมูลโดยการบันทึกภาพ การดำเนินโครงการอบรมป้องกันและแก้ไขปัญหายาเสพติด ประจำปีงบประมาณ ๒๕๖๕ ซึ่งในการดำเนินงานในครั้งนี้ ได้ดำเนินการออกแบบสอบถามและจัดเก็บแบบสอบถามโครงการอบรมป้องกันและแก้ไขปัญหายาเสพติด ซึ่งได้สุ่มตัวอย่างแบบสอบถามจำนวน ๔๑ ชุด ให้ผู้เข้าร่วมโครงการ ฯ โดยสามารถเก็บแบบสอบถามได้จำนวน ๔๑ ชุด คิดเป็น ร้อยละ ๑๐๐ และได้ดำเนินการกำหนดขั้นตอนการประเมินผลและประมวลผลวิเคราะห์ข้อมูลและอภิปรายผลการดำเนินโครงการ รายละเอียดขั้นตอนและผลการประเมินมีดังนี้

ความพึงพอใจต่อโครงการสนับสนุนกิจกรรมสภาเด็กและเยาวชน ประจำปีงบประมาณ ๒๕๖๖ มีดังนี้

๑.เกณฑ์การให้คะแนน

ได้กำหนดเกณฑ์การให้คะแนนไว้ ๕ ระดับ ดังนี้

๕ คะแนน	หมายถึง	ระดับความพึงพอใจ/ความรู้ความเข้าใจดีมาก
๔ คะแนน	หมายถึง	ระดับความพึงพอใจ/ความรู้ความเข้าใจดี
๓ คะแนน	หมายถึง	ระดับความพึงพอใจ/ความรู้ความเข้าใจปานกลาง
๒ คะแนน	หมายถึง	ระดับความพึงพอใจ/ความรู้ความเข้าใจน้อย
๑ คะแนน	หมายถึง	ระดับความพึงพอใจ/ความรู้ความเข้าใจน้อยที่สุด

๒. เกณฑ์การแบ่งช่วงคะแนนค่าเฉลี่ย

เกณฑ์การแบ่งช่วงคะแนนค่าเฉลี่ยได้กำหนดเกณฑ์การประเมินไว้ดังนี้

ค่าเฉลี่ย ๔.๕๑ - ๕.๐๐	หมายถึง	ระดับความพึงพอใจ/ความรู้ความเข้าใจในระดับดีมาก
ค่าเฉลี่ย ๓.๕๑ - ๔.๕๐	หมายถึง	ระดับความพึงพอใจ/ความรู้ความเข้าใจในระดับดี
ค่าเฉลี่ย ๒.๕๑ - ๓.๕๐	หมายถึง	ระดับความพึงพอใจ/ความรู้ความเข้าใจในระดับปานกลาง
ค่าเฉลี่ย ๑.๕๑ - ๒.๕๐	หมายถึง	ระดับความพึงพอใจ/ความรู้ความเข้าใจในระดับน้อย
ค่าเฉลี่ย ๑.๐๐ - ๑.๕๐	หมายถึง	ระดับความพึงพอใจ/ความรู้ความเข้าใจระดับน้อยที่สุด

ผลการวิเคราะห์ข้อมูล

โครงการสนับสนุนกิจกรรมสภาเด็กและเยาวชน ประจำปีงบประมาณ ๒๕๖๖

การประเมินผลการวิเคราะห์แบบสอบถาม ด้านข้อมูลทั่วไปของผู้ตอบแบบสอบถาม ด้านความพึงพอใจของผู้เข้าร่วมโครงการสนับสนุนกิจกรรมสภาเด็กและเยาวชน ด้านวิทยากร ด้านเนื้อหาสาระและการนำไปใช้ประโยชน์ และด้านการบริหารจัดการ สามารถสรุปผลได้ดังนี้

การประเมินแบบที่ ๑ ผลการวิเคราะห์แบบข้อมูลทั่วไปของผู้ตอบแบบสอบถาม

ตอนที่ ๑ ข้อมูลทั่วไปของผู้ตอบแบบสอบถาม

ตารางที่ ๑ ข้อมูลทั่วไปของผู้ตอบแบบสอบถาม (เพศ)

ข้อมูลทั่วไป	จำนวน (คน)	คิดเป็นร้อยละ
๑.เพศ		
หญิง	๒๔	๕๘.๕๔
ชาย	๑๗	๔๑.๔๖
รวม	**๔๑**	**๑๐๐**

อภิปรายผล

ผู้ตอบแบบสอบถามส่วนใหญ่ เป็นเพศหญิง จำนวน ๒๔ คน คิดเป็นร้อยละ ๕๘.๕๔

ตารางที่ ๒ ข้อมูลทั่วไปของผู้ตอบแบบสอบถาม (อายุ)

ข้อมูลทั่วไป	จำนวน (คน)	ร้อยละ
๒.อายุ		
น้อยกว่า ๑๕ ปี	๒๖	๖๓.๔๑
๑๕ ปี	๑๒	๒๙.๒๗
๑๕ ปีขึ้นไป	๓	๗.๓๒
รวม	**๔๑**	**๑๐๐**

อภิปรายผล

ผู้ตอบแบบสอบถามส่วนใหญ่ ระบุอายุน้อยกว่า ๑๕ ปี จำนวน ๒๖ คน คิดเป็นร้อยละ ๖๓.๔๑ ระบุอายุ ๑๕ ปี จำนวน ๑๒ คน คิดเป็นร้อยละ ๒๙.๒๗ และระบุอายุ ๑๕ ปีขึ้นไป จำนวน ๓ คน คิดเป็นร้อยละ ๗.๓๒

ตอนที่ ๒ แบบสอบถามเกี่ยวกับภาพรวมด้านความพึงพอใจของผู้เข้าร่วมโครงการ

ตารางที่ ๓ ด้านวิทยากร

ประเด็นความคิดเห็น	X	ระดับความคิดเห็น
๑.ความรอบรู้ในเนื้อหาวิชาและสามารถถ่ายทอดให้มีความเข้าใจในเรื่องดังกล่าว	๔.๘๓	มากที่สุด
๒.ความสามารถในการจัดลำดับความสัมพันธ์ของเนื้อหาที่สอดคล้องต่อเนื่อง	๔.๗๖	มากที่สุด
๓.การบรรยายเสียงดังฟังชัด ใช้ภาษาที่เหมาะสมเข้าใจง่าย	๔.๘๘	มากที่สุด
๔.การเปิดโอกาสให้ซักถามและตอบคำถาม	๔.๗๓	มากที่สุด
รวมเฉลี่ย	**๔.๘๐**	**มากที่สุด**

อภิปรายผล

จากการประเมินผลผู้ตอบแบบสอบถามโครงการสนับสนุนกิจกรรมสภาเด็กและเยาวชน ประจำปีงบประมาณ ๒๕๖๖ ในด้านวิทยากร ค่าเฉลี่ย ๔.๘๐ อยู่ในระดับ **มากที่สุด** โดยสามารถแยกเรียงลำดับจากมากไปหาน้อย ได้ดังนี้

๑. การบรรยายเสียงดังฟังชัดใช้ภาษาที่เหมาะสมเข้าใจง่าย ค่าเฉลี่ย ๔.๘๘ ความพึงพอใจอยู่ในระดับ **มากที่สุด**

๒. ความรอบรู้ในเนื้อหาวิชาและสามารถถ่ายทอดให้มีความเข้าใจในเรื่องดังกล่าว ค่าเฉลี่ย ๔.๘๓ ความพึงพอใจอยู่ในระดับ **มากที่สุด**

๓. ความสามารถในการจัดลำดับความสัมพันธ์ของเนื้อหาที่สอดคล้องต่อเนื่อง ค่าเฉลี่ย ๔.๗๖ ความพึงพอใจอยู่ในระดับ **มากที่สุด**

๔. การเปิดโอกาสให้ซักถาม/ตอบคำถาม ค่าเฉลี่ย ๔.๗๓ ความพึงพอใจอยู่ในระดับ **มากที่สุด**

ตารางที่ ๔ ด้านเนื้อหาสาระและการนำไปใช้ประโยชน์

ประเด็นความคิดเห็น	X	ระดับความคิดเห็น
๑.ได้รับความรู้ในเรื่องการเสริมสร้างลักษณะของคนดี การปลูกฝังด้านคุณธรรม “ฉันเป็นคนดี”และการพัฒนาด้านอารมณ์และจิตใจ	๔.๘๐	มากที่สุด
๒.ได้รับความรู้ในเรื่องการสร้างทัศนคติที่ดีต่อเพื่อนในสังคม โทษและภัยของการเข้าไปยุ่งเกี่ยวกับยาเสพติด	๔.๗๘	มากที่สุด
๓.สามารถนำความรู้ที่ได้รับไปปรับใช้ได้อย่างมีประสิทธิภาพและเกิดประสิทธิผลต่อตนเอง ชุมชนสังคม	๔.๗๓	มากที่สุด
รวมเฉลี่ย	**๔.๗๗**	**มากที่สุด**

อภิปรายผล

จากการประเมินผลผู้ตอบแบบสอบถามโครงการสนับสนุนกิจกรรมสภาเด็กและเยาวชน ประจำปีงบประมาณ ๒๕๖๖ ในด้านเนื้อหาสาระและการนำไปใช้ประโยชน์ ค่าเฉลี่ย ๔.๗๗ อยู่ในระดับ **มากที่สุด** โดยสามารถแยกเรียงลำดับจากมากไปหาน้อย ได้ดังนี้

๑. ได้รับความรู้ในเรื่องการเสริมสร้างลักษณะของคนดี การปลูกฝังด้านคุณธรรม "ฉันเป็นคนดี" และการพัฒนาด้านอารมณ์และจิตใจ ค่าเฉลี่ย ๔.๘๐ ความพึงพอใจอยู่ในระดับ **มากที่สุด**

๒. ได้รับความรู้ในเรื่องการสร้างทัศนคติที่ดีต่อเพื่อนในสังคม โทษและภัยของการเข้าไปยุ่งเกี่ยวกับยาเสพติด ค่าเฉลี่ย ๔.๗๘ ความพึงพอใจอยู่ในระดับ **มากที่สุด**

๓. สามารถนำความรู้ที่ได้รับไปปรับใช้ได้อย่างมีประสิทธิภาพและเกิดประสิทธิผลต่อตนเอง ชุมชน สังคม หรือองค์กร ค่าเฉลี่ย ๔.๗๓ ความพึงพอใจอยู่ในระดับ **มากที่สุด**

ตารางที่ ๕ ภาพรวมความพึงพอใจของการบริหารจัดการ

ประเด็นความคิดเห็น	x	ระดับความคิดเห็น
๑.ความเหมาะสมของสื่อ เครื่องมือโสตทัศนูปกรณ์	๔.๗๘	มากที่สุด
๒.ความเหมาะสมของระยะเวลาในการจัดกิจกรรม	๔.๗๘	มากที่สุด
๓.ความเหมาะสมของสถานที่ อาหาร อาหารว่างและเครื่องดื่ม	๔.๘๐	มากที่สุด
๔.โดยภาพรวมท่านพึงพอใจต่อการจัดโครงการครั้งนี้	๔.๘๐	มากที่สุด
เฉลี่ยรวม	**๔.๗๙**	**มากที่สุด**

อภิปราย

จากการประเมินผลผู้ตอบแบบสอบถามโครงการสนับสนุนกิจกรรมสภาเด็กและเยาวชน ประจำปีงบประมาณ ๒๕๖๖ ในด้านการบริหารจัดการ ค่าเฉลี่ย ๔.๗๙ อยู่ในระดับ **มากที่สุด** โดยสามารถแยกเรียงลำดับจากมากไปหาน้อย ได้ดังนี้

๑. โดยภาพรวมมีความพึงพอใจต่อการจัดโครงการครั้งนี้ ค่าเฉลี่ย ๔.๘๐ อยู่ในระดับ **มากที่สุด**

๒. ความเหมาะสมของสถานที่ อาหาร อาหารว่างและเครื่องดื่ม ค่าเฉลี่ย ๔.๔๔ อยู่ในระดับ **มากที่สุด**

๓. ความเหมาะสมของระยะเวลาในการจัดกิจกรรม ค่าเฉลี่ย ๔.๗๘ อยู่ในระดับ **มากที่สุด**

๔.ความเหมาะสมของสื่อ เครื่องมือโสตทัศนูปกรณ์ ค่าเฉลี่ย ๔.๗๘ อยู่ในระดับ **มากที่สุด**

ตอนที่ ๓ ข้อเสนอแนะและการแสดงความคิดเห็นต่าง ๆที่มีผลต่อการจัดกิจกรรมในครั้งนี้เพื่อนำมาพัฒนาในโครงการต่อไป

๑. ควรมีโครงการแบบนี้อีก ไปนอกสถานที่อีก
๒. อยากให้จัดโครงการนี้อีก
๓. ช่วงเช้าสนุกมาก

<u>สรุปผลการดำเนินงาน</u>

จากการประเมินผลผู้เข้าร่วมโครงการสนับสนุนกิจกรรมสภาเด็กและเยาวชน ประจำปีงบประมาณ ๒๕๖๖ ในด้านวิทยากร ด้านเนื้อหาสาระและการนำไปใช้ประโยชน์ และด้านการบริหารจัดการ ข้อเสนอแนะและความคิดเห็นเพิ่มเติม อื่น ๆ เพื่อนำไปใช้ในการปรับปรุงพัฒนาโครงการในครั้งต่อไป **<u>อยู่ในระดับมากที่สุด</u>** โดยสามารถเรียงลำดับจากมากไปหาน้อย ได้ดังนี้

ด้านวิทยากร มีค่าเฉลี่ย ๔.๘๐ อยู่ในระดับ มากที่สุด
ด้านการบริหารจัดการ มีค่าเฉลี่ย ๔.๗๙ อยู่ในระดับ มากที่สุด
ด้านเนื้อหาสาระและการนำไปใช้ประโยชน์ มีค่าเฉลี่ย ๔.๗๗ อยู่ในระดับ มากที่สุด

(ลงชื่อ
(นางมัยรี บุณยะวันตัง)
นักพัฒนาชุมชนชำนาญการ

ถอดบทเรียนจากโครงการสนับสนุนกิจกรรมสภาเด็กและเยาวชน ประจำปีงบประมาณ ๒๕๖๖

<u>อะไรที่คิดว่าดี ทำแล้วเห็นผล ต้องทำต่อ</u>

๑.การศึกษาดูงาน

เป็นการเรียนรู้จากสถานที่จริง ได้ข้อมูลจริง

๒.ความรู้ในเรื่องการเป็นพลเมืองที่ดี

- คุณสมบัติการเป็นพลเมืองที่ดี
- หลักธรรมที่ใช้เพื่อให้เป็นคนดี

๓.ความรู้เรื่องเศรษฐกิจพอเพียง

๔.ความรู้ในเรื่องการรู้จักปฏิบัติตนให้อยู่ร่วมกันกับผู้อื่นในสังคมได้อย่างราบรื่น

๕.วิทยากรในช่วงเช้า (ชุดโมบายทีมศูนย์อำนวยการป้องกันและปราบปรามยาเสพติดจังหวัดนครศรีธรรมราช) จัดกิจกรรมได้น่าสนใจ เร้าใจ สร้างความกระฉับกระเฉงให้ผู้เข้าร่วมโครงการได้เป็นอย่างดีมาก

๖.สถานที่ศึกษาดูงานในช่วงบ่าย น่าสนใจและมีฐานเรียนรู้ที่หลากหลาย

<u>อะไรที่สามารถทำได้แต่ต้องปรับปรุง</u>

๑.ระยะเวลาในการเดินทางไปศึกษาดูงาน

เหตุที่ต้องปรับปรุง : พบว่า ไม่เป็นไปตามกำหนดการ มีความล่าช้า เนื่องจาก ผู้เข้าร่วมโครงการรับประทานอาหารกลางวันช้า และออกเดินทางไม่เป็นไปตามเวลาที่กำหนดไว้ ทำให้การดำเนินงานกิจกรรมอื่นล่าช้าไปด้วย

อะไรที่คิดว่าทำแล้วไม่ดี ไม่ควรทำต่อ ปัญหา/อุปสรรค

-ไม่มี-

-ข้อเสนอแนะต่อการดำเนินงาน

๑. ขอรับอนุมัติงบประมาณเพิ่มเติม

๒. จัดทีมวิทยากรสายบันเทิงเพื่อสร้างความบันเทิงให้แก่กลุ่มเป้าหมายในโครงการอื่น ๆ

๓. การดำเนินงานโครงการนอกสถานที่ เพื่อเปลี่ยนบรรยากาศ

๔. การศึกษาดูงานนอกสถานที่เพื่อได้แลกเปลี่ยนเรียนรู้และนำความรู้ที่ได้รับมาปรับใช้

๕. มีการสนับสนุนกิจกรรมสภาเด็กและเยาวชนอย่างต่อเนื่อง

ลงชื่อ.....ผู้รับผิดชอบโครงการ

(นางมยุรี บุณยะวันตัง)

นักพัฒนาชุมชนชำนาญการ

ถอดบทเรียนจากโครงการสนับสนุนกิจกรรมสภาเด็กและเยาวชน ประจำปีงบประมาณ ๒๕๖๖

<u>อะไรที่คิดว่าดี ทำแล้วเห็นผล ต้องทำต่อ</u>

๑. การศึกษาดูงาน : เป็นการเรียนรู้จากสถานที่จริง ได้ข้อมูลจริง

๒. ความรู้เรื่องเศรษฐกิจพอเพียง : ยิ่งให้ไป ยิ่งได้มา

๔. ความรู้ในเรื่อง โคก หนอง นาโมเดล

"ศาสตร์พระราชา สู่โคกหนองนาโมเดล" โคก-หนอง-นา โมเดล คือ การจัดการพื้นที่ซึ่งเหมาะกับพื้นที่การเกษตร ซึ่งเป็นการผสมผสานเกษตรทฤษฎีใหม่ เข้ากับภูมิปัญญาพื้นบ้านที่อยู่อย่างสอดคล้องกับธรรมชาติในพื้นที่นั้นๆ โคก-หนอง-นา โมเดล เป็นการที่ให้ธรรมชาติจัดการตัวเองโดยมี มนุษย์เป็นส่วนส่งเสริมให้มันสำเร็จเร็วขึ้น อย่างเป็นระบบ

๕. สถานที่ศึกษาดูงานในช่วงบ่าย น่าสนใจและมีฐานเรียนรู้ที่หลากหลาย

<u>อะไรที่สามารถทำได้แต่ต้องปรับปรุง</u>

๑.กิจกรรมที่ฝึกอบรม / มีการลดขั้นตอนวิธีการเพื่อความรวดเร็วและประหยัดเวลา

เหตุที่ต้องปรับปรุง : พบว่า เนื่องจากจะต้องมีการเดินทางไปศึกษาดูงาน จึงได้ลดขั้นตอนวิธีการทำหมูฝอย โดยให้มีการต้มเนื้อหมูให้สุกมาก่อน จึงลดเวลาและขั้นตอนการทำหมูฝอย จึงทำให้ผู้เข้ารับการอบรมไม่ได้ปฏิบัติ

อะไรที่คิดว่าทำแล้วไม่ดี ไม่ควรทำต่อ ปัญหา/อุปสรรค

-ไม่มี-

-ข้อเสนอแนะต่อการดำเนินงาน

๑. ขอรับอนุมัติงบประมาณเพิ่มเติม

๒. การดำเนินงานโครงการนอกสถานที่ เพื่อเปลี่ยนบรรยากาศ

๓. การศึกษาดูงานนอกสถานที่เพื่อได้แลกเปลี่ยนเรียนรู้และนำความรู้ที่ได้รับมาปรับใช้

๔. มีการสนับสนุนกิจกรรมเพื่อพัฒนาคุณภาพชีวิตคนพิการและผู้ด้อยโอกาสอย่างต่อเนื่อง

ลงชื่อ.....ผู้รับผิดชอบโครงการ

(นางมยุรี บุณยะวันตัง)

นักพัฒนาชุมชนชำนาญการ

ลำดับ	1	2	3	4	5	6	7	8	9	10	11	12	13	14	15	16	17	18	19	20	21	22	23	24	25	ค่าเฉลี่ย	s.d.	
ความรอบรู้ในเนื้อหาวิชาและสามารถถ่ายทอดให้มีความเข้าในในเรื่องดังกล่าว	5	4	5	5	5	5	5	4	5	5	5	5	4	5	5	4	5	5	5	5	5	5	5	5	5	4.84	0.37	
ความสามารถในการจัดลำดับความสัมพันธ์ของเนื้อหาที่สอดคล้องต่อเนื่อง	5	4	5	5	4	5	5	4	5	5	5	5	4	5	5	4	5	5	5	5	5	4	5	5	5	4.76	0.44	
การบรรยายเสียงดังฟังชัด ใช้ภาษาที่เหมาะสมเข้าใจง่าย	5	5	5	5	4	5	5	4	5	5	5	5	5	5	5	5	5	5	5	4	5	5	4	5	5	4.84	0.37	
การเปิดโอกาสให้ซักถามตอบคำถาม	5	5	5	5	4	5	5	4	5	5	5	5	5	5	5	5	5	5	5	4	5	4	5	5	5	4.84	0.37	
																										4.82		
ได้รับความรู้ในเรื่องการทำหมูฝอย	4	5	5	5	5	4	5	5	4	5	4	4	4	4	4	5	5	4	5	4	4	4	4	4	4	4.40	0.50	
ได้รับความรู้ในเรื่องเศรษฐกิจพอเพียง	4	5	5	5	5	4	5	5	4	5	4	5	4	4	4	5	5	4	5	4	4	5	4	4	4	4.48	0.51	

สามารถนำความความรู้ที่ได้รับไปปรับใช้ได้อย่างมีประสิทธิภาพและเกิดประสิทธิผล	5	5	5	5	5	4	5	5	4	5	4	4	5	5	4	5	5	5	5	4	4	4	4	4	4	4.56	0.51
																										4.48	
ความเหมาะสมของสื่อ เครื่องมือโสตทัศนูปกรณ์	4	4	5	4	5	5	5	5	5	5	4	4	5	5	5	5	4	5	4	5	5	5	5	5	5	4.72	0.46
ความเหมาะสมของระยะเวลาในการจัดกิจกรรม	5	4	5	4	5	5	5	5	5	5	4	5	5	5	5	5	4	5	4	5	5	5	5	5	5	4.80	0.41
ความเหมาะสมของสถานที่อาหาร อาหารว่างและเครื่องดื่ม	5	4	5	4	5	5	4	5	5	5	5	5	5	5	5	4	4	5	4	5	5	4	5	5	5	4.72	0.46
ความพึงพอใจต่อการจัดโครงการ	5	5	5	4	5	5	4	4	5	5	5	4	4	4	5	4	4	4	4	4	5	4	4	5	5	4.48	0.51
																										4.68	

4.66

แบบติดตามผลการดำเนินกิจกรรม/โครงการ

๑. ชื่อกิจกรรม / โครงการ โครงการสนับสนุนกิจกรรมสภาเด็กและเยาวชน ประจำปีงบประมาณ ๒๕๖๖

๒. วัตถุประสงค์

๒.๑ เพื่อพัฒนาศักยภาพแกนนำเยาวชนในพื้นที่ตำบลลานข่อย ให้มีความรู้ความสามารถในด้านการพัฒนากลุ่ม องค์กร พัฒนาชุมชนและสังคมในทุก ๆ ด้าน

๒.๒ เพื่อส่งเสริมการดำเนินกิจกรรมของสภาเด็กและเยาวชนเทศบาลตำบลลานข่อย ให้เกิดความต่อเนื่องและยั่งยืน

๒.๓ เพื่อสร้างกระบวนการมีส่วนร่วมให้เยาวชนได้มีส่วนร่วมในการร่วมคิด ร่วมแก้ไขปัญหา ร่วมพัฒนาท้องถิ่น มีจิตสาธารณะช่วยเหลือสังคม

๒.๔ เพื่อสร้างภูมิคุ้มกันให้เด็กและเยาวชนได้มีความรู้ ความเข้าใจ เกี่ยวกับปัญหาและผลกระทบที่เกิดขึ้นจากปัญหาต่าง ๆ ที่มีผลกระทบต่อเด็กและเยาวชน

๓. เป้าหมาย

จัดกิจกรรมเพื่อสนับสนุนกิจกรรมสภาเด็กและเยาวชน จำนวน ๑ ครั้ง กลุ่มเป้าหมายประกอบด้วย

๓.๑ คณะบริหารสภาเด็กและเยาวชนเทศบาลตำบลลานข่อย จำนวน ๒๑ คน

๓.๒ ตัวแทนสมาชิกสภาเด็กและเยาวชนเทศบาลตำบลลานข่อย จำนวน ๒๐ คน

๓.๓ เจ้าหน้าที่ผู้เกี่ยวข้อง วิทยากร ผู้สังเกตการณ์ จำนวน ๙ คน

๔. สถานที่ดำเนินการ

๔.๑ กิจกรรมอบรม บรรยายให้ความรู้ (ช่วงเช้า) ณ ห้องประชุมโรงเรียนนิคมควนขนุนวิทยา

๔.๒ กิจกรรม อบรมศึกษาดูงาน ณ ทัณฑสถานเปิดบ้านนาวง อำเภอศรีนครินทร์ จังหวัดพัทลุง

๕.วิธีการดำเนินการ

๕.๑ กำหนดเนื้อหาของกิจกรรม/หลักสูตรและแนวทางการดำเนินโครงการ ประชุมชี้แจงหน่วยงาน/เจ้าหน้าที่ผู้เกี่ยวข้อง เพื่อบูรณการการดำเนินโครงการร่วมกัน

๕.๒ เสนอโครงการเพื่อให้ผู้บริหารพิจารณาอนุมัติโครงการ แต่งตั้งคำสั่งมอบหมายหน้าที่ประสานงานหน่วยงานที่เกี่ยวข้อง

๕.๓ เตรียมวัสดุอุปกรณ์สำหรับการจัดกิจกรรม/การฝึกอบรม และประชาสัมพันธ์การดำเนินงานโครงการ

๕.๔ ดำเนินการตามโครงการ

- กิจกรรมสันทนาการ /ละลายพฤติกรรม /กิจกรรมกลุ่มสัมพันธ์
- บรรยายให้ความรู้ “การเสริมสร้างลักษณะของคนดี การปลูกฝังด้านคุณธรรม “ฉันเป็นคนดี” การพัฒนาด้านอารมณ์และจิตใจ
- ศึกษาดูงานทัณฑสถานเปิดบ้านนาวง อำเภอศรีนครินทร์ จังหวัดพัทลุง

๕.๕ สรุปประเมินผล ถอดบทเรียนเพื่อสรุปปัญหา อุปสรรคในการดำเนินงาน

๖. ระยะเวลาดำเนินการ

วันที่ ๑๗ มกราคม ๒๕๖๖

๗. ผลที่คาดว่าจะได้รับ

๗.๑ คณะบริหารสภาเด็กและเยาวชนเทศบาลตำบลลานข่อย และตัวแทนสมาชิกสภาเด็กและเยาวชนเทศบาลตำบลลานข่อย จะเป็นแกนนำในการพัฒนากลุ่ม องค์กร ให้มีความเข้มแข็ง สร้างเครือข่ายเด็กและเยาวชนในพื้นที่ตำบลลานข่อย

๗.๒ คณะบริหารสภาเด็กและเยาวชนเทศบาลตำบลลานข่อย และตัวแทนสมาชิกสภาเด็กและเยาวชนเทศบาลตำบลลานข่อย เห็นความสำคัญและเกิดจิตสำนึกการเป็นพลเมืองที่ดี มีส่วนร่วมในการร่วมคิดร่วมแก้ปัญหา ร่วมพัฒนาท้องถิ่น มีจิตสาธารณะ ช่วยเหลือสังคม

๘. ผลการดำเนินงาน

๘.๑ ผลผลิต

คณะบริหารสภาเด็กและเยาวชนเทศบาลตำบลลานข่อย,ตัวแทนสมาชิกสภาเด็กและเยาวชนเทศบาลตำบลลานข่อยและเจ้าหน้าที่ผู้เกี่ยวข้อง จำนวน ๕๐ คน เข้าร่วมกิจกรรม

- กิจกรรมสันทนาการ ละลายพฤติกรรม กิจกรรมกลุ่มสัมพันธ์
- การบรรยายให้ความรู้ “การเสริมสร้างลักษณะของคนดี การปลูกฝังคุณธรรมจริยธรรม “ฉันเป็นคนดี” การพัฒนาอารมณ์และจิตใจ
- การศึกษางานทัณฑสถานเปิดบ้านนาวง อำเภอศรีนครินทร์

๘.๒ ด้านการใช้จ่ายงบประมาณ

เบิกจ่ายจากเทศบัญญัติงบประมาณรายจ่าย ประจำปี ๒๕๖๖ แผนงานสังคมสงเคราะห์ งานสวัสดิการสังคมและสังคมสงเคราะห์ งบดำเนินงาน หมวดค่าตอบแทนใช้สอยและวัสดุ ค่าใช้สอย ประเภท รายจ่ายเกี่ยวเนื่องกับการปฏิบัติราชการที่ไม่เข้าลักษณะรายจ่ายหมวดอื่น ๆ โครงการสนับสนุนกิจกรรมสภาเด็กและเยาวชน งบประมาณตั้งไว้ ๑๙,๖๐๐ บาท เบิกจ่ายครั้งนี้ ๑๙,๖๐๐ บาท คิดเป็นร้อยละ ๑๐๐

๙. ปัญหา / อุปสรรค

-ไม่มี-

๑๐. ข้อเสนอแนะ

เห็นควรสนับสนุนให้มีการจัดกิจกรรมเพื่อสนับสนุนกิจกรรมสภาเด็กและเยาวชนเพื่อพัฒนาเด็กและเยาวชนที่จะเป็นทรัพยากรที่มีความสำคัญมากของประเทศชาติทั้งในปัจจุบันและอนาคต เพื่อให้มีความพร้อมด้านร่างกาย สติปัญญา อารมณ์และคุณธรรมจริยธรรม เกิดความรอบรู้เท่าทันให้สามารถก้าวทันความเปลี่ยนแปลงเพื่อนำสังคมไปสู่สังคมฐานความรู้ มีพื้นฐานจิตใจที่ดีงาม มีจิตสาธารณะและมีส่วนร่วมในการพัฒนาสังคมนำไปสู่การพัฒนาประเทศชาติได้อย่างยั่งยืนต่อไป

(ลงชื่อ).....

(นางมยุรี บุณยะวันตัง)
นักพัฒนาชุมชนชำนาญการ
ผู้รายงาน

โครงการสนับสนุนกิจกรรมสภาเด็กและเยาวชน
เทศบาลตำบลลานข่อย อำเภอป่าพะยอม จังหวัดพัทลุง
ประจำปีงบประมาณ ๒๕๖๖
วันที่ ๑๗ มกราคม ๒๕๖๖
ณ โรงเรียนนิคมควนขนุนวิทยา ตำบลลานข่อย อำเภอป่าพะยอม จังหวัดพัทลุง
****



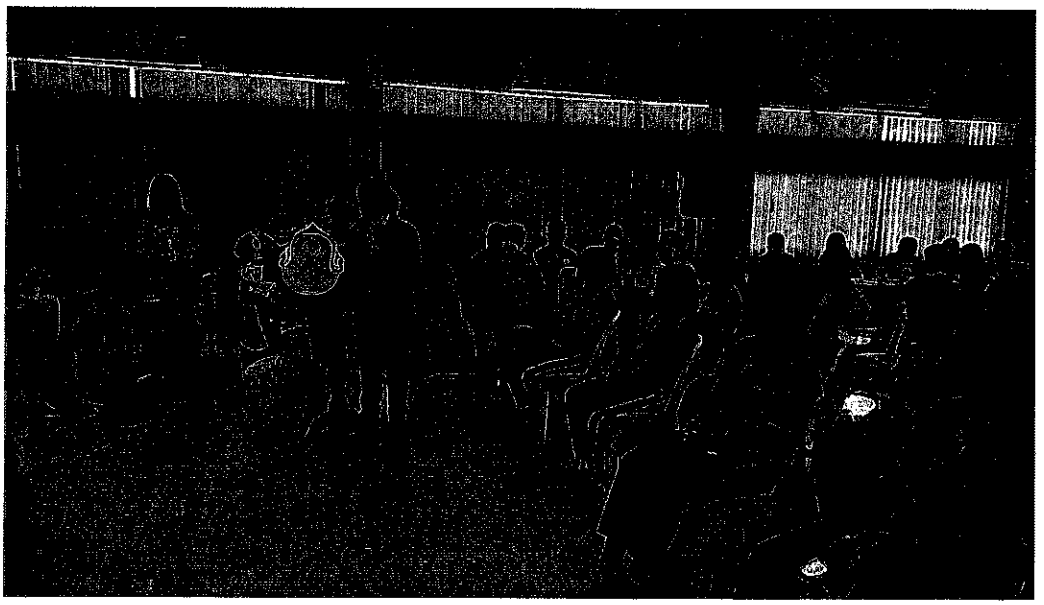

โครงการสนับสนุนกิจกรรมสภาเด็กและเยาวชน
เทศบาลตำบลลานข่อย อำเภอป่าพะยอม จังหวัดพัทลุง
ประจำปีงบประมาณ ๒๕๖๖
วันที่ ๑๗ มกราคม ๒๕๖๖
ณ โรงเรียนนิคมควนขนุนวิทยา ตำบลลานข่อย อำเภอป่าพะยอม จังหวัดพัทลุง
****





โครงการสนับสนุนกิจกรรมสภาเด็กและเยาวชน
เทศบาลตำบลลานข่อย อำเภอป่าพะยอม จังหวัดพัทลุง
ประจำปีงบประมาณ ๒๕๖๖
วันที่ ๑๗ มกราคม ๒๕๖๖
ณ โรงเรียนนิคมควนขนุนวิทยา ตำบลลานข่อย อำเภอป่าพะยอม จังหวัดพัทลุง
****





โครงการสนับสนุนกิจกรรมสภาเด็กและเยาวชน
เทศบาลตำบลลานข่อย อำเภอป่าพะยอม จังหวัดพัทลุง
ประจำปีงบประมาณ ๒๕๖๖
วันที่ ๑๗ มกราคม ๒๕๖๖
ณ โรงเรียนนิคมควนขนุนวิทยา ตำบลลานข่อย อำเภอป่าพะยอม จังหวัดพัทลุง
****



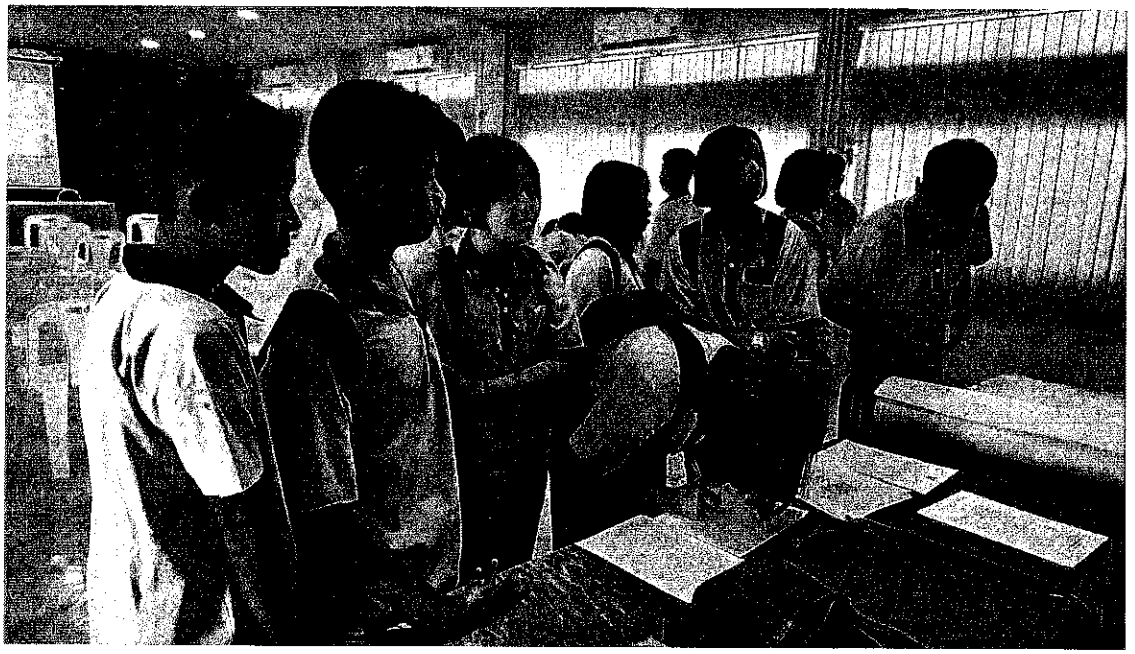

โครงการสนับสนุนกิจกรรมสภาเด็กและเยาวชน
เทศบาลตำบลลานข่อย อำเภอป่าพะยอม จังหวัดพัทลุง
ประจำปีงบประมาณ ๒๕๖๖
วันที่ ๑๗ มกราคม ๒๕๖๖
ณ โรงเรียนนิคมควนขนุนวิทยา ตำบลลานข่อย อำเภอป่าพะยอม จังหวัดพัทลุง
****

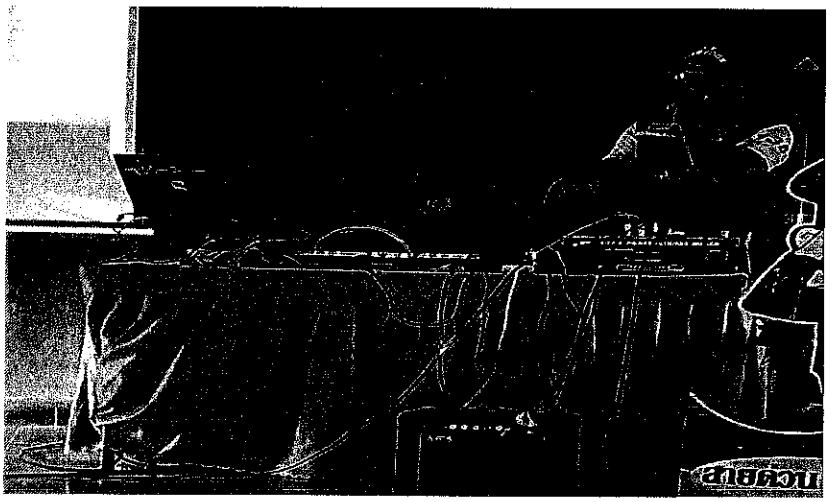





โครงการสนับสนุนกิจกรรมสภาเด็กและเยาวชน
เทศบาลตำบลลานข่อย อำเภอป่าพะยอม จังหวัดพัทลุง
ประจำปีงบประมาณ ๒๕๖๖
วันที่ ๑๗ มกราคม ๒๕๖๖
ณ โรงเรียนนิคมควนขนุนวิทยา ตำบลลานข่อย อำเภอป่าพะยอม จังหวัดพัทลุง
****







โครงการสนับสนุนกิจกรรมสภาเด็กและเยาวชน
เทศบาลตำบลลานข่อย อำเภอป่าพะยอม จังหวัดพัทลุง
ประจำปีงบประมาณ ๒๕๖๖
วันที่ ๑๗ มกราคม ๒๕๖๖
ณ โรงเรียนนิคมควนขนุนวิทยา ตำบลลานข่อย อำเภอป่าพะยอม จังหวัดพัทลุง
****







โครงการสนับสนุนกิจกรรมสภาเด็กและเยาวชน
เทศบาลตำบลลานข่อย อำเภอป่าพะยอม จังหวัดพัทลุง
ประจำปีงบประมาณ ๒๕๖๖
วันที่ ๑๗ มกราคม ๒๕๖๖
ณ ทัณฑสถานเปิดบ้านนาวง อำเภอศรีนครินทร์ จังหวัดพัทลุง
****





โครงการสนับสนุนกิจกรรมสภาเด็กและเยาวชน
เทศบาลตำบลลานข่อย อำเภอป่าพะยอม จังหวัดพัทลุง
ประจำปีงบประมาณ ๒๕๖๖
วันที่ ๑๗ มกราคม ๒๕๖๖
ณ ทัณฑสถานเปิดบ้านนาวง อำเภอศรีนครินทร์ จังหวัดพัทลุง
****



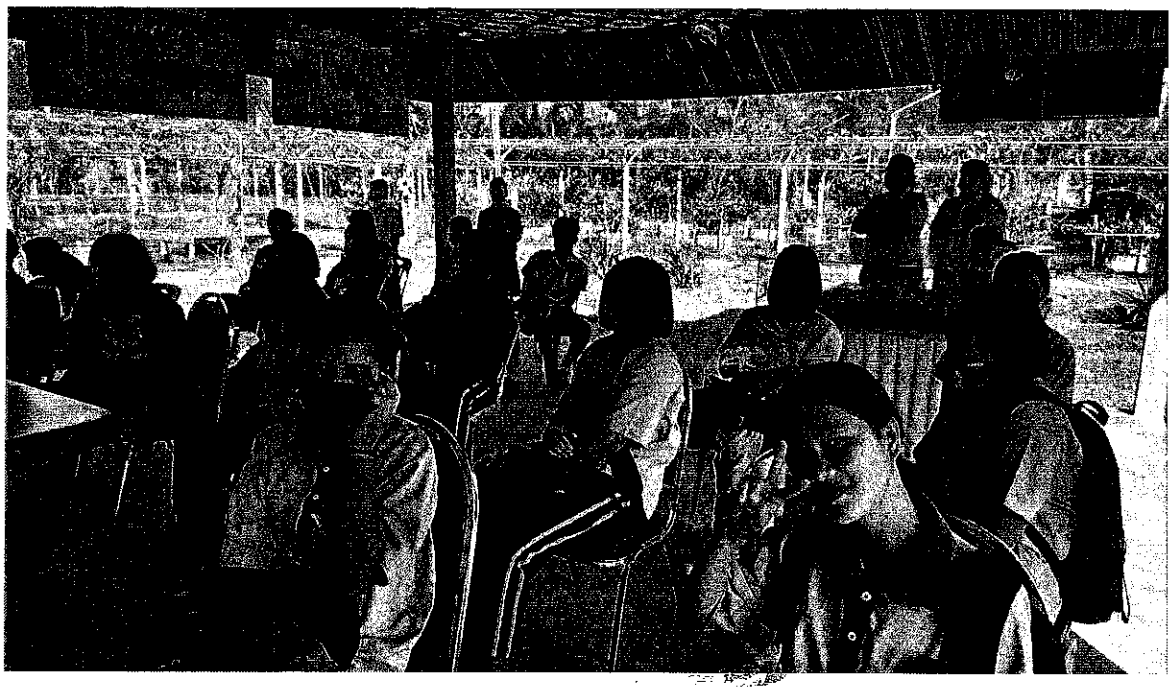

โครงการสนับสนุนกิจกรรมสภาเด็กและเยาวชน
เทศบาลตำบลลานข่อย อำเภอป่าพะยอม จังหวัดพัทลุง
ประจำปีงบประมาณ ๒๕๖๖
วันที่ ๑๗ มกราคม ๒๕๖๖
ณ ทัณฑสถานเปิดบ้านนาวง อำเภอศรีนครินทร์ จังหวัดพัทลุง
****

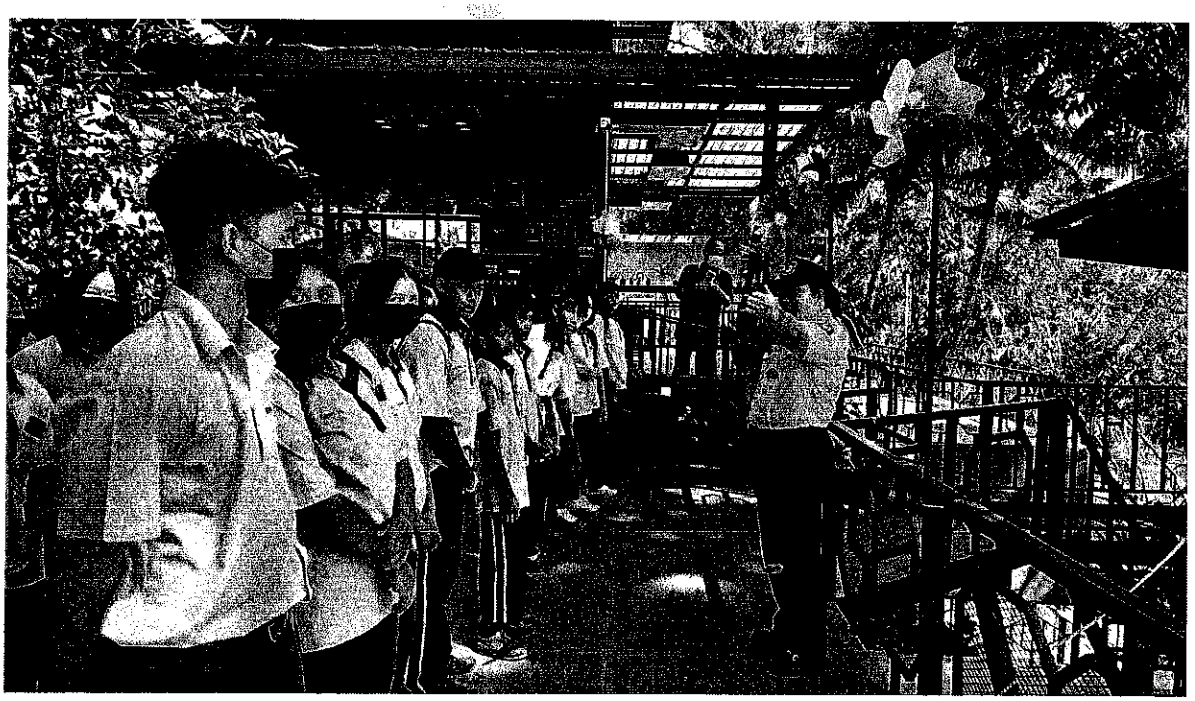



โครงการสนับสนุนกิจกรรมสภาเด็กและเยาวชน
เทศบาลตำบลลานข่อย อำเภอป่าพะยอม จังหวัดพัทลุง
ประจำปีงบประมาณ ๒๕๖๖
วันที่ ๑๗ มกราคม ๒๕๖๖
ณ ทัณฑสถานเปิดบ้านนาวง อำเภอศรีนครินทร์ จังหวัดพัทลุง
****







โครงการสนับสนุนกิจกรรมสภาเด็กและเยาวชน
เทศบาลตำบลลานข่อย อำเภอป่าพะยอม จังหวัดพัทลุง
ประจำปีงบประมาณ ๒๕๖๖
วันที่ ๑๗ มกราคม ๒๕๖๖
ณ ทัณฑสถานเปิดบ้านนาวง อำเภอศรีนครินทร์ จังหวัดพัทลุง
****







โครงการสนับสนุนกิจกรรมสภาเด็กและเยาวชน
เทศบาลตำบลลานข่อย อำเภอป่าพะยอม จังหวัดพัทลุง
ประจำปีงบประมาณ ๒๕๖๖
วันที่ ๑๗ มกราคม ๒๕๖๖
ณ ทัณฑสถานเปิดบ้านนาวง อำเภอศรีนครินทร์ จังหวัดพัทลุง

****



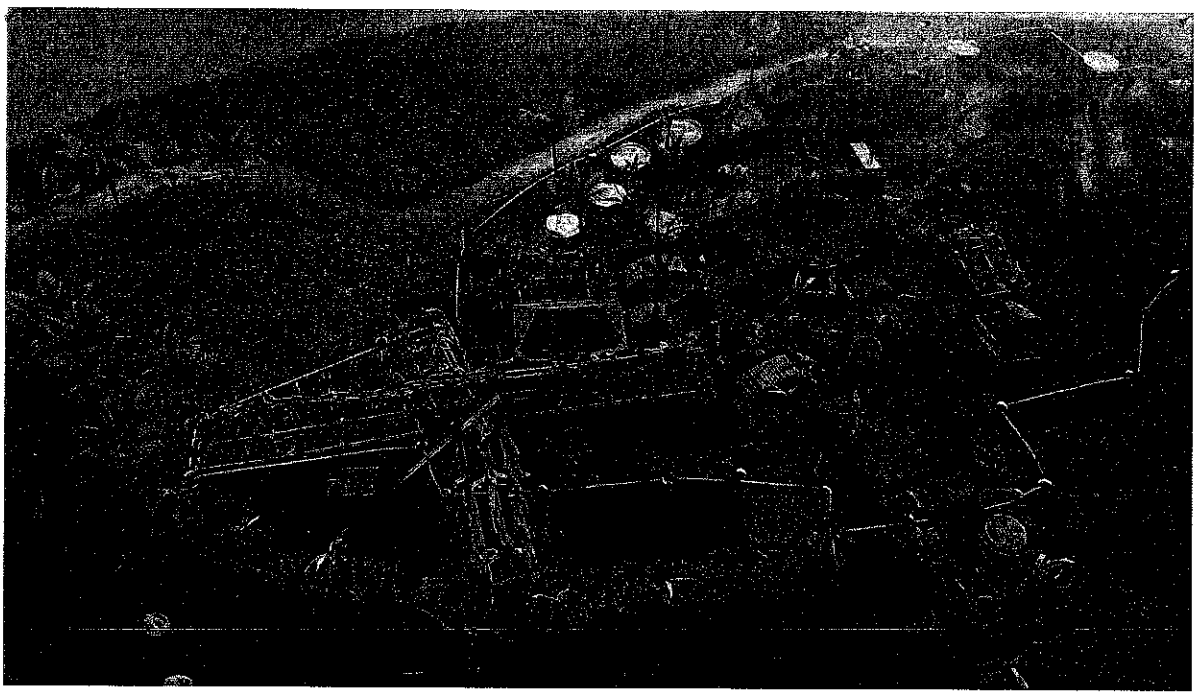

โครงการสนับสนุนกิจกรรมสภาเด็กและเยาวชน
เทศบาลตำบลลานข่อย อำเภอป่าพะยอม จังหวัดพัทลุง
ประจำปีงบประมาณ ๒๕๖๖
วันที่ ๑๗ มกราคม ๒๕๖๖
ณ ทัณฑสถานเปิดบ้านนาวง อำเภอศรีนครินทร์ จังหวัดพัทลุง
*** **********

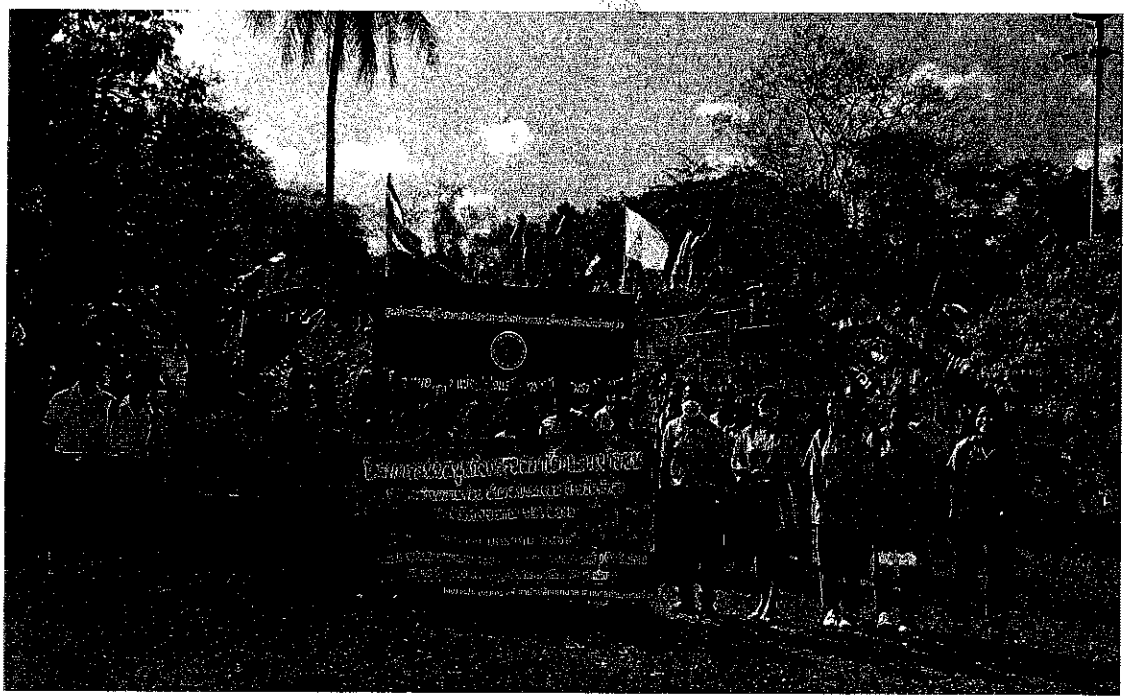

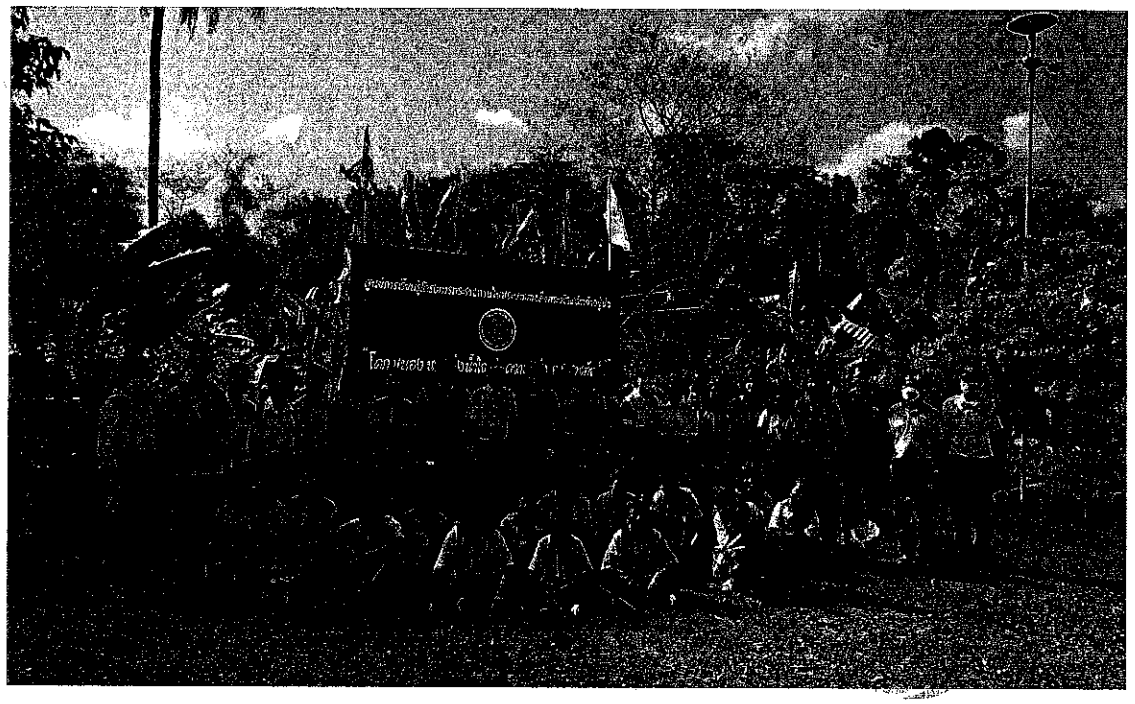

อาหารว่างและเครื่องดื่ม
โครงการสนับสนุนกิจกรรมสภาเด็กและเยาวชน
เทศบาลตำบลลานข่อย อำเภอป่าพะยอม จังหวัดพัทลุง
ประจำปีงบประมาณ ๒๕๖๖

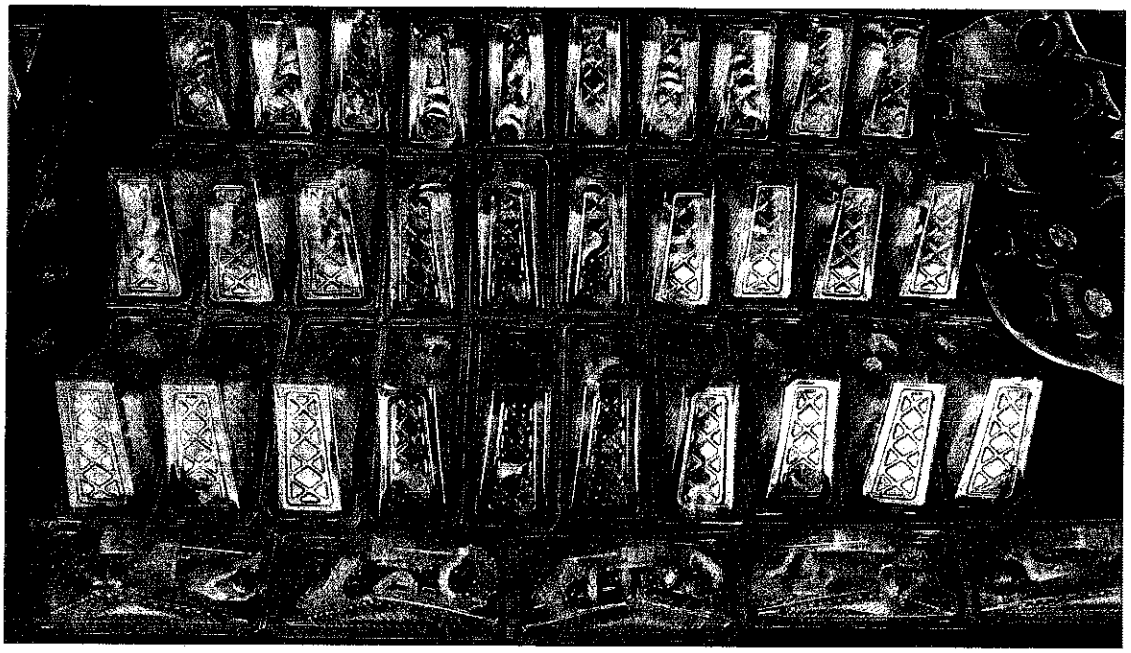



อาหารว่างและเครื่องดื่ม
โครงการสนับสนุนกิจกรรมสภาเด็กและเยาวชน
เทศบาลตำบลลานข่อย อำเภอป่าพะยอม จังหวัดพัทลุง
ประจำปีงบประมาณ ๒๕๖๖



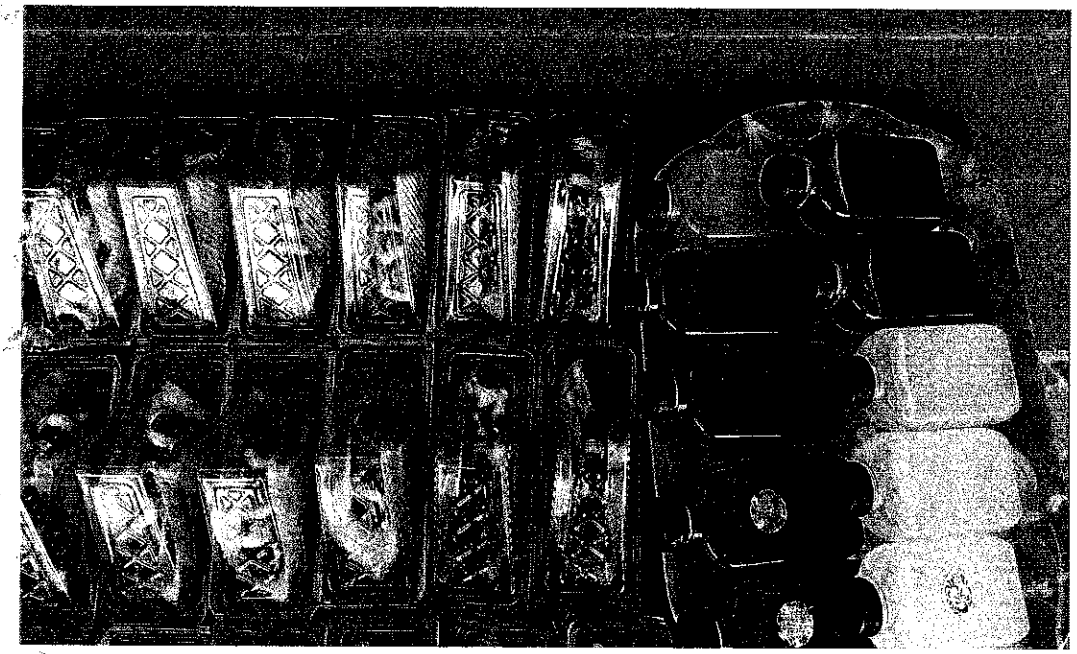

อาหารว่างและเครื่องดื่ม
โครงการสนับสนุนกิจกรรมสภาเด็กและเยาวชน
เทศบาลตำบลลานข่อย อำเภอป่าพะยอม จังหวัดพัทลุง
ประจำปีงบประมาณ ๒๕๖๖

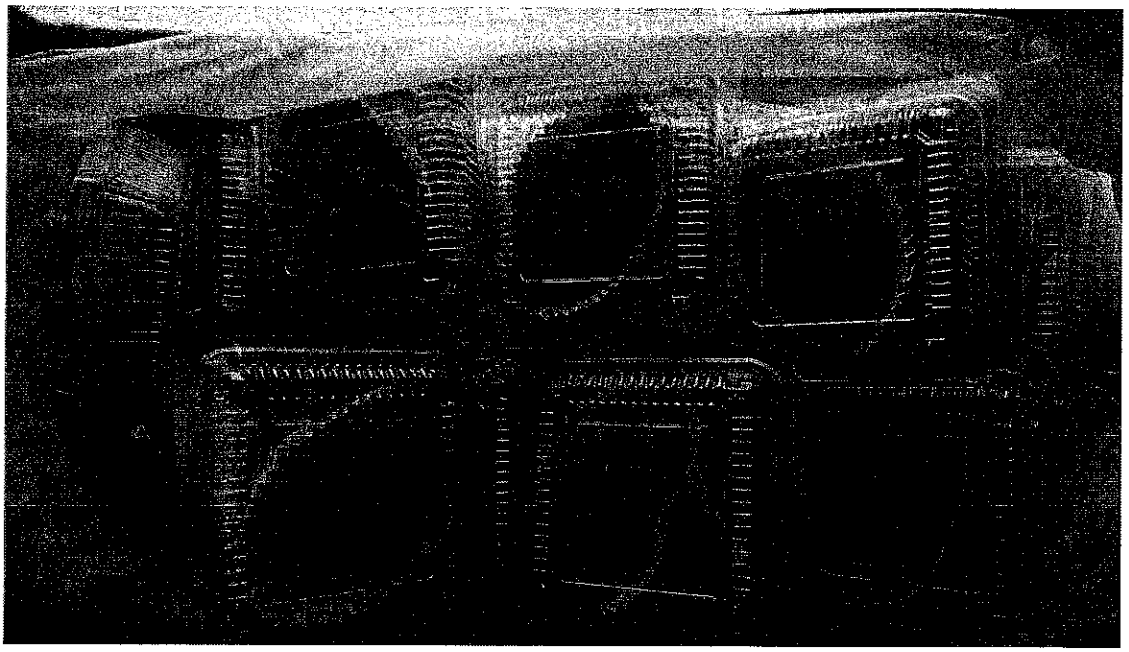

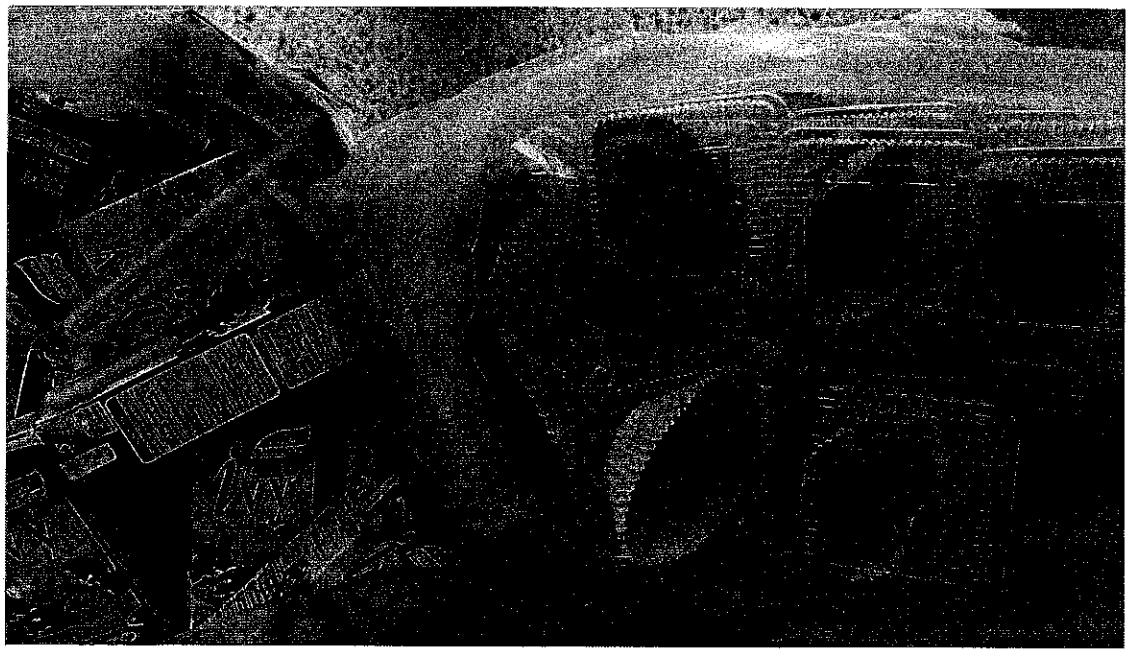

อาหารว่างและเครื่องดื่ม
โครงการสนับสนุนกิจกรรมสภาเด็กและเยาวชน
เทศบาลตำบลลานข่อย อำเภอป่าพะยอม จังหวัดพัทลุง
ประจำปีงบประมาณ ๒๕๖๖

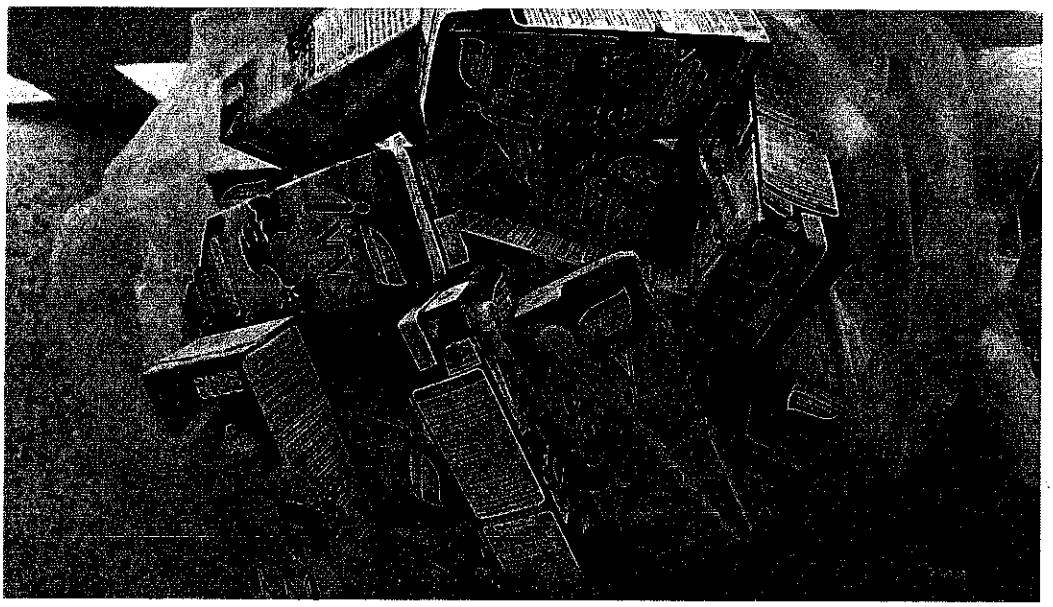



อาหารกลางวัน
โครงการสนับสนุนกิจกรรมสภาเด็กและเยาวชน
เทศบาลตำบลลานข่อย อำเภอป่าพะยอม จังหวัดพัทลุง
ประจำปีงบประมาณ ๒๕๖๖





อาหารกลางวัน
โครงการสนับสนุนกิจกรรมสภาเด็กและเยาวชน
เทศบาลตำบลลานข่อย อำเภอป่าพะยอม จังหวัดพัทลุง
ประจำปีงบประมาณ ๒๕๖๖

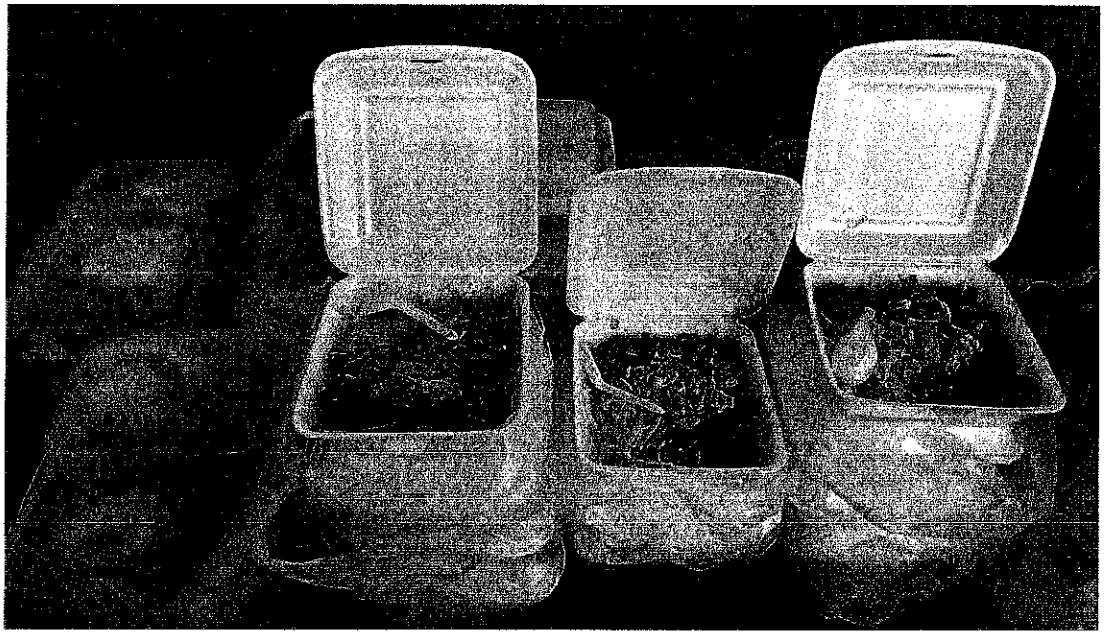



สรุปผลการประเมินโครงการสนับสนุนกิจกรรมสภาเด็กและเยาวชน ประจำปีงบประมาณ ๒๕๖๖

จากแบบประเมินผลความพึงพอใจ

วันที่ ๑๗ มกราคม ๒๕๖๖

๑.วิธีการประเมินผล

สำรวจและเก็บข้อมูลโดยการบันทึกภาพ การดำเนินโครงการอบรมป้องกันและแก้ไขปัญหายาเสพติด ประจำปีงบประมาณ ๒๕๖๕ ซึ่งในการดำเนินงานในครั้งนี้ ได้ดำเนินการออกแบบสอบถามและจัดเก็บแบบสอบถามโครงการอบรมป้องกันและแก้ไขปัญหายาเสพติด ซึ่งได้สุ่มตัวอย่างแบบสอบถามจำนวน ๔๑ ชุด ให้ผู้เข้าร่วมโครงการ ฯ โดยสามารถเก็บแบบสอบถามได้จำนวน ๔๑ ชุด คิดเป็น ร้อยละ ๑๐๐ และได้ดำเนินการกำหนดขั้นตอนการประเมินผลและประมวลผลวิเคราะห์ข้อมูลและอภิปรายผลการดำเนินโครงการรายละเอียดขั้นตอนและผลการประเมินมีดังนี้

ความพึงพอใจต่อโครงการสนับสนุนกิจกรรมสภาเด็กและเยาวชน ประจำปีงบประมาณ ๒๕๖๖ มีดังนี้

๑.เกณฑ์การให้คะแนน

ได้กำหนดเกณฑ์การให้คะแนนไว้ ๕ ระดับ ดังนี้

๕ คะแนน	หมายถึง	ระดับความพึงพอใจ/ความรู้ความเข้าใจดีมาก
๔ คะแนน	หมายถึง	ระดับความพึงพอใจ/ความรู้ความเข้าใจดี
๓ คะแนน	หมายถึง	ระดับความพึงพอใจ/ความรู้ความเข้าใจปานกลาง
๒ คะแนน	หมายถึง	ระดับความพึงพอใจ/ความรู้ความเข้าใจน้อย
๑ คะแนน	หมายถึง	ระดับความพึงพอใจ/ความรู้ความเข้าใจน้อยที่สุด

๒. เกณฑ์การแบ่งช่วงคะแนนค่าเฉลี่ย

เกณฑ์การแบ่งช่วงคะแนนค่าเฉลี่ยได้กำหนดเกณฑ์การประเมินไว้ดังนี้

ค่าเฉลี่ย ๔.๕๑ - ๕.๐๐	หมายถึง	ระดับความพึงพอใจ/ความรู้ความเข้าใจในระดับดีมาก
ค่าเฉลี่ย ๓.๕๑ - ๔.๕๐	หมายถึง	ระดับความพึงพอใจ/ความรู้ความเข้าใจในระดับดี
ค่าเฉลี่ย ๒.๕๑ - ๓.๕๐	หมายถึง	ระดับความพึงพอใจ/ความรู้ความเข้าใจในระดับปานกลาง
ค่าเฉลี่ย ๑.๕๑ - ๒.๕๐	หมายถึง	ระดับความพึงพอใจ/ความรู้ความเข้าใจในระดับน้อย
ค่าเฉลี่ย ๑.๐๐ - ๑.๕๐	หมายถึง	ระดับความพึงพอใจ/ความรู้ความเข้าใจระดับน้อยที่สุด

ผลการวิเคราะห์ข้อมูล

โครงการสนับสนุนกิจกรรมสภาเด็กและเยาวชน ประจำปีงบประมาณ ๒๕๖๖

การประเมินผลการวิเคราะห์แบบสอบถาม ด้านข้อมูลทั่วไปของผู้ตอบแบบสอบถาม ด้านความพึงพอใจของผู้เข้าร่วมโครงการสนับสนุนกิจกรรมสภาเด็กและเยาวชน ด้านวิทยากร ด้านเนื้อหาสาระและการนำไปใช้ประโยชน์ และด้านการบริหารจัดการ สามารถสรุปผลได้ดังนี้

การประเมินแบบที่ ๑ ผลการวิเคราะห์แบบข้อมูลทั่วไปของผู้ตอบแบบสอบถาม

ตอนที่ ๑ ข้อมูลทั่วไปของผู้ตอบแบบสอบถาม

ตารางที่ ๑ ข้อมูลทั่วไปของผู้ตอบแบบสอบถาม (เพศ)

ข้อมูลทั่วไป	จำนวน (คน)	คิดเป็นร้อยละ
๑.เพศ		
หญิง	๒๔	๕๘.๕๔
ชาย	๑๗	๔๑.๔๖
รวม	**๔๑**	**๑๐๐**

อภิปรายผล

ผู้ตอบแบบสอบถามส่วนใหญ่ เป็นเพศหญิง จำนวน ๒๔ คน คิดเป็นร้อยละ ๕๘.๕๔

ตารางที่ ๒ ข้อมูลทั่วไปของผู้ตอบแบบสอบถาม (อายุ)

ข้อมูลทั่วไป	จำนวน (คน)	ร้อยละ
๒.อายุ		
น้อยกว่า ๑๕ ปี	๒๖	๖๓.๔๑
๑๕ ปี	๑๒	๒๙.๒๗
๑๕ ปีขึ้นไป	๓	๗.๓๒
รวม	**๔๑**	**๑๐๐**

อภิปรายผล

ผู้ตอบแบบสอบถามส่วนใหญ่ ระบุอายุน้อยกว่า ๑๕ ปี จำนวน ๒๖ คน คิดเป็นร้อยละ ๖๓.๔๑ ระบุอายุ ๑๕ ปี จำนวน ๑๒ คน คิดเป็นร้อยละ ๒๙.๒๗ และระบุอายุ ๑๕ ปีขึ้นไป จำนวน ๓ คน คิดเป็นร้อยละ ๗.๓๒

ตอนที่ ๒ แบบสอบถามเกี่ยวกับภาพรวมด้านความพึงพอใจของผู้เข้าร่วมโครงการ

ตารางที่ ๓ ด้านวิทยากร

ประเด็นความคิดเห็น	x	ระดับความคิดเห็น
๑.ความรอบรู้ในเนื้อหาวิชาและสามารถถ่ายทอดให้มีความเข้าใจในเรื่องดังกล่าว	๔.๘๓	มากที่สุด
๒.ความสามารถในการจัดลำดับความสัมพันธ์ของเนื้อหาที่สอดคล้องต่อเนื่อง	๔.๗๖	มากที่สุด
๓.การบรรยายเสียงดังฟังชัด ใช้ภาษาที่เหมาะสมเข้าใจง่าย	๔.๘๘	มากที่สุด
๔.การเปิดโอกาสให้ซักถามและตอบคำถาม	๔.๗๓	มากที่สุด
รวมเฉลี่ย	**๔.๘๐**	**มากที่สุด**

อภิปรายผล

จากการประเมินผลผู้ตอบแบบสอบถามโครงการสนับสนุนกิจกรรมสภาเด็กและเยาวชน ประจำปีงบประมาณ ๒๕๖๖ ในด้านวิทยากร ค่าเฉลี่ย ๔.๘๐ อยู่ในระดับ **มากที่สุด** โดยสามารถแยกเรียงลำดับจากมากไปหาน้อย ได้ดังนี้

๑. การบรรยายเสียงดังฟังชัดใช้ภาษาที่เหมาะสมเข้าใจง่าย ค่าเฉลี่ย ๔.๘๘ ความพึงพอใจอยู่ในระดับ **มากที่สุด**

๒. ความรอบรู้ในเนื้อหาวิชาและสามารถถ่ายทอดให้มีความเข้าใจในเรื่องดังกล่าว ค่าเฉลี่ย ๔.๘๓ ความพึงพอใจอยู่ในระดับ **มากที่สุด**

๓. ความสามารถในการจัดลำดับความสัมพันธ์ของเนื้อหาที่สอดคล้องต่อเนื่อง ค่าเฉลี่ย ๔.๗๖ ความพึงพอใจอยู่ในระดับ **มากที่สุด**

๔. การเปิดโอกาสให้ซักถาม/ตอบคำถาม ค่าเฉลี่ย ๔.๗๓ ความพึงพอใจอยู่ในระดับ **มากที่สุด**

ตารางที่ ๔ ด้านเนื้อหาสาระและการนำไปใช้ประโยชน์

ประเด็นความคิดเห็น	x	ระดับความคิดเห็น
๑.ได้รับความรู้ในเรื่องการเสริมสร้างลักษณะของคนดี การปลูกฝังด้านคุณธรรม "ฉันเป็นคนดี"และการพัฒนาด้านอารมณ์และจิตใจ	๔.๘๐	มากที่สุด
๒.ได้รับความรู้ในเรื่องการสร้างทัศนคติที่ดีต่อเพื่อนในสังคม โทษและภัยของการเข้าไปยุ่งเกี่ยวกับยาเสพติด	๔.๗๘	มากที่สุด
๓.สามารถนำความรู้ที่ได้รับไปปรับใช้ได้อย่างมีประสิทธิภาพและเกิดประสิทธิผลต่อตนเอง ชุมชนสังคม	๔.๗๓	มากที่สุด
รวมเฉลี่ย	**๔.๗๗**	**มากที่สุด**

อภิปรายผล

จากการประเมินผลผู้ตอบแบบสอบถามโครงการสนับสนุนกิจกรรมสภาเด็กและเยาวชน ประจำปีงบประมาณ ๒๕๖๖ ในด้านเนื้อหาสาระและการนำไปใช้ประโยชน์ ค่าเฉลี่ย ๔.๗๗ อยู่ในระดับ **มากที่สุด** โดยสามารถแยกเรียงลำดับจากมากไปหาน้อย ได้ดังนี้

๑. ได้รับความรู้ในเรื่องการเสริมสร้างลักษณะของคนดี การปลูกฝังด้านคุณธรรม "ฉันเป็นคนดี" และการพัฒนาด้านอารมณ์และจิตใจ ค่าเฉลี่ย ๔.๘๐ ความพึงพอใจอยู่ในระดับ **มากที่สุด**

๒. ได้รับความรู้ในเรื่องการสร้างทัศนคติที่ดีต่อเพื่อนในสังคม โทษและภัยของการเข้าไปยุ่งเกี่ยวกับยาเสพติด ค่าเฉลี่ย ๔.๗๘ ความพึงพอใจอยู่ในระดับ **มากที่สุด**

๓. สามารถนำความรู้ที่ได้รับไปปรับใช้ได้อย่างมีประสิทธิภาพและเกิดประสิทธิผลต่อตนเอง ชุมชน สังคม หรือองค์กร ค่าเฉลี่ย ๔.๗๓ ความพึงพอใจอยู่ในระดับ **มากที่สุด**

ตารางที่ ๕ ภาพรวมความพึงพอใจของการบริหารจัดการ

ประเด็นความคิดเห็น	x	ระดับความคิดเห็น
๑.ความเหมาะสมของสื่อ เครื่องมือโสตทัศนูปกรณ์	๔.๗๘	มากที่สุด
๒.ความเหมาะสมของระยะเวลาในการจัดกิจกรรม	๔.๗๘	มากที่สุด
๓.ความเหมาะสมของสถานที่ อาหาร อาหารว่างและเครื่องดื่ม	๔.๘๐	มากที่สุด
๔.โดยภาพรวมท่านพึงพอใจต่อการจัดโครงการครั้งนี้	๔.๘๐	มากที่สุด
เฉลี่ยรวม	**๔.๗๙**	**มากที่สุด**

อภิปราย

จากการประเมินผลผู้ตอบแบบสอบถามโครงการสนับสนุนกิจกรรมสภาเด็กและเยาวชน ประจำปีงบประมาณ ๒๕๖๖ ในด้านการบริหารจัดการ ค่าเฉลี่ย ๔.๗๙ อยู่ในระดับ **มากที่สุด** โดยสามารถแยกเรียงลำดับจากมากไปหาน้อย ได้ดังนี้

๑. โดยภาพรวมมีความพึงพอใจต่อการจัดโครงการครั้งนี้ ค่าเฉลี่ย ๔.๘๐ อยู่ในระดับ **มากที่สุด**

๒. ความเหมาะสมของสถานที่ อาหาร อาหารว่างและเครื่องดื่ม ค่าเฉลี่ย ๔.๔๔ อยู่ในระดับ **มากที่สุด**

๓. ความเหมาะสมของระยะเวลาในการจัดกิจกรรม ค่าเฉลี่ย ๔.๗๘ อยู่ในระดับ **มากที่สุด**

๔.ความเหมาะสมของสื่อ เครื่องมือโสตทัศนูปกรณ์ ค่าเฉลี่ย ๔.๗๘ อยู่ในระดับ **มากที่สุด**

ตอนที่ ๓ ข้อเสนอแนะและการแสดงความคิดเห็นต่าง ๆที่มีผลต่อการจัดกิจกรรมในครั้งนี้เพื่อนำมาพัฒนาในโครงการต่อไป

๑. ควรมีโครงการแบบนี้อีก ไปนอกสถานที่อีก
๒. อยากให้จัดโครงการนี้อีก
๓. ช่วงเช้าสนุกมาก

<u>สรุปผลการดำเนินงาน</u>

จากการประเมินผลผู้เข้าร่วมโครงการสนับสนุนกิจกรรมสภาเด็กและเยาวชน ประจำปีงบประมาณ ๒๕๖๖ ในด้านวิทยากร ด้านเนื้อหาสาระและการนำไปใช้ประโยชน์ และด้านการบริหารจัดการ ข้อเสนอแนะและความคิดเห็นเพิ่มเติม อื่น ๆ เพื่อนำไปใช้ในการปรับปรุงพัฒนาโครงการในครั้งต่อไป **<u>อยู่ในระดับมากที่สุด</u>** โดยสามารถเรียงลำดับจากมากไปหาน้อย ได้ดังนี้

ด้านวิทยากร มีค่าเฉลี่ย ๔.๘๐ อยู่ในระดับ มากที่สุด
ด้านการบริหารจัดการ มีค่าเฉลี่ย ๔.๗๙ อยู่ในระดับ มากที่สุด
ด้านเนื้อหาสาระและการนำไปใช้ประโยชน์ มีค่าเฉลี่ย ๔.๗๗ อยู่ในระดับ มากที่สุด

(ลงชื่อ
(นางมยุรี บุณยะวันตัง)
นักพัฒนาชุมชนชำนาญการ

ถอดบทเรียนจากโครงการสนับสนุนกิจกรรมสภาเด็กและเยาวชน ประจำปีงบประมาณ ๒๕๖๖

<u>อะไรที่คิดว่าดี ทำแล้วเห็นผล ต้องทำต่อ</u>

๑.การศึกษาดูงาน

เป็นการเรียนรู้จากสถานที่จริง ได้ข้อมูลจริง

๒.ความรู้ในเรื่องการเป็นพลเมืองที่ดี

- คุณสมบัติการเป็นพลเมืองที่ดี
- หลักธรรมที่ใช้เพื่อให้เป็นคนดี

๓.ความรู้เรื่องเศรษฐกิจพอเพียง

๔.ความรู้ในเรื่องการรู้จักปฏิบัติตนให้อยู่ร่วมกันกับผู้อื่นในสังคมได้อย่างราบรื่น

๕.วิทยากรในช่วงเช้า (ชุดโมบายทีมศูนย์อำนวยการป้องกันและปราบปรามยาเสพติดจังหวัดนครศรีธรรมราช) จัดกิจกรรมได้น่าสนใจ เร้าใจ สร้างความกระฉับกระเฉงให้ผู้เข้าร่วมโครงการได้เป็นอย่างดีมาก

๖.สถานที่ศึกษาดูงานในช่วงบ่าย น่าสนใจและมีฐานเรียนรู้ที่หลากหลาย

<u>อะไรที่สามารถทำได้แต่ต้องปรับปรุง</u>

๑.ระยะเวลาในการเดินทางไปศึกษาดูงาน

เหตุที่ต้องปรับปรุง : พบว่า ไม่เป็นไปตามกำหนดการ มีความล่าช้า เนื่องจาก ผู้เข้าร่วมโครงการรับประทานอาหารกลางวันช้า และออกเดินทางไม่เป็นไปตามเวลาที่กำหนดไว้ ทำให้การดำเนินงานกิจกรรมอื่นล่าช้าไปด้วย

อะไรที่คิดว่าทำแล้วไม่ดี ไม่ควรทำต่อ ปัญหา/อุปสรรค

-ไม่มี-

-ข้อเสนอแนะต่อการดำเนินงาน

๑. ขอรับอนุมัติงบประมาณเพิ่มเติม

๒. จัดทีมวิทยากรสายบันเทิงเพื่อสร้างความบันเทิงให้แก่กลุ่มเป้าหมายในโครงการอื่น ๆ

๓. การดำเนินงานโครงการนอกสถานที่ เพื่อเปลี่ยนบรรยากาศ

๔. การศึกษาดูงานนอกสถานที่เพื่อได้แลกเปลี่ยนเรียนรู้และนำความรู้ที่ได้รับมาปรับใช้

๕. มีการสนับสนุนกิจกรรมสภาเด็กและเยาวชนอย่างต่อเนื่อง

ลงชื่อ.....ผู้รับผิดชอบโครงการ

(นางมยุรี บุณยะวันตัง)

นักพัฒนาชุมชนชำนาญการ

บันทึกข้อความ

ส่วนราชการ กองการศึกษา เทศบาลตำบลลานข่อย

ที่ พท ๕๓๐๐๔/๒๖๐ **วันที่** ๑๘ พฤศจิกายน ๒๕๖๕

เรื่อง ติดตามผลการดำเนินโครงการจัดงานประเพณีลอยกระทง ประจำปี ๒๕๖๕

เรียน นายกเทศมนตรีตำบลลานข่อย

ตามที่ งานวิเคราะห์นโยบายและแผน สำนักปลัดเทศบาล ได้แจ้งแนวทางปฏิบัติให้แต่ละส่วนราชการดำเนินการ ตามบันทึกข้อความ ที่ พท ๕๓๐๐๑/๗๕๐ ลงวันที่ ๑๘ ตุลาคม ๒๕๖๕ นั้น

กองการศึกษา เทศบาลตำบลลานข่อย ได้ดำเนินโครงการจัดงานประเพณีลอยกระทง ประจำปี ๒๕๖๕ เมื่อวันอังคาร ที่ ๘ พฤศจิกายน ๒๕๖๕ ณ ห้วยลึกบ้านลานข่อย

ในการนี้ จึงสรุปผลการดำเนินโครงการดังกล่าว พร้อมสรุปผลการประเมินความพึงพอใจของผู้เข้าร่วมโครงการ รายละเอียดตามเอกสารที่แนบมาพร้อมนี้

จึงเรียนมาเพื่อโปรดทราบ

(นางสาวสาสิวรรณ คงดำ)
นักสันทนาการ

ความเห็นของผู้อำนวยการกองการศึกษา เพื่อโปรดทราบ

(นางสาวศศิพิมล ศรีรัตน์)
นักวิชาการศึกษา รักษาราชการแทน
ผู้อำนวยการกองการศึกษา

ความเห็นของปลัดเทศบาล

(นายราเชนท์ ศรีชัย)
รองปลัดเทศบาล ปฏิบัติราชการแทน
ปลัดเทศบาลตำบลลานข่อย

ความเห็นนายกเทศมนตรีตำบลลานข่อย ทราบ

(นายวิเชียร คล้ายแก้ว)
รองนายกเทศมนตรี ปฏิบัติราชการแทน
นายกเทศมนตรีตำบลลานข่อย

แบบติดตามผลการดำเนินกิจกรรม/โครงการ

๑. ชื่อกิจกรรม/โครงการ โครงการจัดงานประเพณีลอยกระทง ประจำปี ๒๕๖๕

๒. วัตถุประสงค์

๒.๑ เพื่ออนุรักษ์ และส่งเสริมประเพณี วัฒนธรรมอันดีและวิถีชีวิตของชุมชนที่ดีงามของชาวไทยให้คงอยู่และสืบทอดต่อไป

๒.๒ เพื่อให้เยาวชน ประชาชนในท้องถิ่นได้พบปะทำกิจกรรมร่วมกัน ส่งเสริมการมีส่วนร่วม และเพื่อให้เกิดความรักความสามัคคีให้เกิดในหมู่คณะ

๒.๓ เพื่อให้เยาวชน ประชาชนเกิดความภูมิใจในท้องถิ่น เห็นคุณค่าและความสำคัญของประเพณีไทย

๒.๔ เพื่อส่งเสริม และร่วมอนุรักษ์ประเพณีลอยกระทง มีจิตสำนึกที่จะสืบสานมรดก วัฒนธรรมท้องถิ่นต่อไป

๒.๕ เพื่อให้พุทธศาสนา และวัฒนธรรมไทยมีส่วนช่วยพัฒนาจิตใจของคนในท้องถิ่น

๒.๖ เพื่อให้หน่วยงานของรัฐ เอกชน ประชาชน ได้มีส่วนร่วมในการจัดกิจกรรมงานประเพณี

๒.๗ เพื่อเป็นการขอขมาต่อแม่น้ำหรือ พระแม่คงคา

๓. เป้าหมาย

๓.๑เป้าหมายเชิงคุณภาพ เน้นย้ำภารกิจและกิจกรรมหลัก ดังนี้

- จัดกิจกรรมตามประเพณีที่ดีงาม
- การรณรงค์ด้านสิ่งแวดล้อมและการรักษาความสะอาด
- กิจกรรมร่วมลอยกระทงพร้อมกัน เพื่อเป็นการขอขมาต่อแม่น้ำหรือ พระแม่คงคา
- การประดิษฐ์กระทงจากวัสดุธรรมชาติ สร้างการมีส่วนร่วมของเยาวชน ประชาชนให้มีจิตสำนึก มีความภาคภูมิใจ ความเข้าใจที่แท้จริงของเทศกาลประเพณีที่ดีงามของไทย

๓.๒ เป้าหมายเชิงปริมาณ

- เด็ก เยาวชน ประชาชนในตำบลลานข่อยเข้าร่วมกิจกรรม จำนวน ๑,๐๐๐ คน

๔. สถานที่ดำเนินการ ณ ห้วยลึกบ้านลานข่อย หมู่ที่ ๑ ตำบลลานข่อย อำเภอป่าพะยอม จังหวัดพัทลุง

๕. ระยะเวลาดำเนินการ วันอังคาร ที่ ๘ พฤศจิกายน ๒๕๖๕

๖. ผลที่คาดว่าจะได้รับ

๖.๑ อนุรักษ์ และส่งเสริมประเพณี วัฒนธรรม และวิถีชีวิตของชุมชนที่ดีงามของชาวไทยให้คงอยู่และสืบทอดต่อไป

๖.๒ เด็ก เยาชน และประชาชนที่มาร่วมงานได้พบปะ ทำกิจกรรมร่วมกันก่อให้เกิดความรักความสามัคคีในหมู่คณะ

๗. ผลการดำเนินงาน

๗.๑ ผลผลิต

โครงการจัดงานประเพณีลอยกระทง เมื่อวันที่ ๘ พฤศจิกายน ๒๕๖๕ ที่ผ่านมา ณ ห้วยลึก บ้านลานข่อย หมู่ที่ ๑ ตำบลลานข่อย อำเภอป่าพะยอม จังหวัดพัทลุง เป็นโครงการความร่วมมือกับชุมชน ชมรมล่องแก่งและบ้านพักตำบลลานข่อย ประกอบไปด้วยการจัดกิจกรรมการแข่งขันกีฬาเปตอง ชกมวยทะเล พายเรือล้อยาง การประกวดกระทง ประเภทสวยงาม ประเภทความคิดสร้างสรรค์ เพื่อเปิดโอกาสให้บุคคลทั่วไปเข้ามามีส่วนร่วมในการจัดกิจกรรมวันลอยกระทง รวมถึงเป็นการอนุรักษ์และสืบสานประเพณีสำคัญของชาติ และแสดงถึงบทบาทหน้าที่ในการทำนุบำรุงศิลปวัฒนธรรม และสร้างภาพลักษณ์ที่ดีให้กับเทศบาลตำบลลานข่อย ในการทำนุ บำรุงและสืบสานงานด้านศิลปะและวัฒนธรรม ต่อไป จากการจัดโครงการจัดงานประเพณีลอยกระทง ได้มีการประเมินผลการดำเนินงานโดยใช้เครื่องมือแบบสอบถามประเมินความพึงพอใจ และการสังเกตการณ์ว่ามี

/ประชาชน...

ประชาชนมาร่วมกิจกรรมที่จัดและมาร่วมลอยกระทงกันเป็นจำนวนมาก โดยสรุปความพึงพอใจของผู้เข้าร่วมโครงการ/กิจกรรม สามารถอธิบายได้ในลักษณะบรรยายสรุปภาพรวมของโครงการ/กิจกรรม ตามเอกสารที่แนบมาพร้อมนี้

๗.๒ ด้านการใช้จ่ายงบประมาณ

เทศบัญญัติ งบประมาณรายจ่ายประจำปีงบประมาณ พ.ศ.๒๕๖๖ แผนงานการศาสนาวัฒนธรรมและนันทนาการ งานศาสนาวัฒนธรรมท้องถิ่น งบดำเนินงาน ค่าใช้สอย รายจ่ายเกี่ยวเนื่องกับการปฏิบัติราชการที่ไม่เข้าลักษณะรายจ่ายงบรายจ่ายอื่นๆ โครงการจัดงานประเพณีลอยกระทง จำนวน ๕๐,๐๐๐.-บาท เพื่อจ่ายเป็นค่าดำเนินโครงการจัดงานประเพณีลอยกระทง เช่น ค่าป้ายประชาสัมพันธ์ ค่าอาหาร ค่าอาหารว่างและเครื่องดื่ม ค่าเช่าเต็นท์ โต๊ะและเก้าอี้ ค่าเช่าเครื่อง ค่าใช้จ่ายในการตกแต่งสถานที่ จัดสถานที่ เงินหรือของรางวัล ค่ามหรสพการแสดง ค่าจ้างเหมาบริการต่างๆ และค่าใช้จ่ายอื่นๆ ที่จำเป็น ฯลฯ

- เป็นไปตามระเบียบกระทรวงมหาดไทยว่าด้วยการเบิกค่าใช้จ่ายในการจัดงาน การจัดกิจกรรมสาธารณะ การส่งเสริมกีฬา และการแข่งขันกีฬาขององค์กรปกครองส่วนท้องถิ่น พ.ศ.๒๕๖๔
- ปรากฏตามแผนพัฒนาท้องถิ่น พ.ศ.๒๕๖๖ – ๒๕๗๐ หน้า ๗๔ ลำดับที่ ๗๔ ลำดับที่ ๙

โดยได้ใช้จ่ายงบประมาณ เป็นเงิน ๕๐,๐๐๐.-บาท ดังนี้

๑. ค่าเช่าเวที ขนาด ๕ x ๘ เมตร สูง ๑ เมตร พร้อมเต็นท์คลุม และเครื่องเสียง
เป็นเงิน ๑๒,๐๐๐.-บาท

๒. ค่าเช่าเต็นท์ ขนาด ๑๒ x ๑๘ เมตร จำนวน ๑ หลัง พร้อมโต๊ะ,เก้าอี้,ผ้าคลุมเก้าอี้
เป็นเงิน ๑๓,๒๐๐.-บาท

๓. ค่าจ้างเหมาประดับไฟฟ้า แสงสว่างทั่วบริเวณที่จัดงาน (แสงสว่างบริเวณถนน,บริเวณที่สำหรับลอยกระทง,เวที,กองอำนวยการ,บริเวณที่ประกวดกระทง) เป็นเงิน ๖,๔๐๐.-บาท

๔. ค่าจ้างทำป้าย
- ป้ายไวนิลประชาสัมพันธ์ ขนาด ๑ x ๒ เมตร จำนวน ๑ ผืน เป็นเงิน ๓๐๐.-บาท
- ป้ายไวนิลโครงการติดตั้งบนเวที ขนาด ๒.๕ x ๘ เมตร จำนวน ๑ ผืน เป็นเงิน ๓,๐๐๐.-บาท

๕. ค่าจัดซื้อพลุเพื่อใช้ในพิธีเปิด เป็นเงิน ๓,๐๐๐.-บาท

๖. ค่าจัดซื้อของขวัญชุดการแสดง เป็นเงิน ๖,๕๐๐.-บาท

๗. ค่าเงินรางวัลประกวดกระทง
- ประเภทสวยงาม รางวัลชนะเลิศ เป็นเงิน ๑,๐๐๐.-บาท
  รางวัลรองชนะเลิศ อันดับ๑ เป็นเงิน ๗๐๐.-บาท
  รางวัลรองชนะเลิศ อันดับ ๒ เป็นเงิน ๕๐๐.-บาท
- ประเภทความคิดสร้างสรรค์ รางวัลชนะเลิศ เป็นเงิน ๑,๐๐๐.-บาท
  รางวัลรองชนะเลิศ อันดับ๑ เป็นเงิน ๗๐๐.-บาท
  รางวัลรองชนะเลิศ อันดับ ๒ เป็นเงิน ๕๐๐.-บาท

เป็นเงิน ๔,๔๐๐.-บาท

๘. ค่าตอบแทนกรรมการตัดสินการประกวดกระทง จำนวน ๓ คน เป็นเงิน ๑,๒๐๐.-บาท

รวมเป็นเงิน ๕๐,๐๐๐.-บาท (ห้าหมื่นบาทถ้วน)

(ลงชื่อ) ศิลพร.

(นางสาวศศิพิมล ศรีรัตน์)
นักวิชาการศึกษา รักษาราชการแทน
ผู้อำนวยการกองการศึกษา
ผู้รายงาน

วันที่ 16 พ.ย. 2565

แบบติดตามผลการดำเนินกิจกรรม/โครงการ

๑. ชื่อกิจกรรม / โครงการ โครงการให้ความช่วยเหลือประชาชนด้านการส่งเสริมและพัฒนาคุณภาพชีวิต

๒. วัตถุประสงค์

๒.๑ เพื่อเป็นการให้ความช่วยเหลือประชาชนที่ได้รับความเดือดร้อนหรือไม่สามารถช่วยเหลือตนเองได้ในการดำรงชีพ โดยอาจให้เป็นสิ่งของหรือจ่ายเป็นเงินหรือการจัดบริการสาธารณะเพื่อให้การช่วยเหลือประชาชนในระดับเขตพื้นที่หรือท้องถิ่น ตามอำนาจหน้าที่ขององค์กรปกครองส่วนท้องถิ่น

๒.๒ เพื่อเป็นการส่งเสริมหรือช่วยเหลือบุคคลให้สามารถเข้าถึงปัจจัยพื้นฐานในการดำรงชีวิตได้อย่างปกติสุขในสังคมหรือการส่งเสริมพัฒนาบุคคลให้มีความรู้ สามารถนำไปใช้ในการพัฒนาคุณภาพชีวิตให้ดีขึ้น

๒.๓ เพื่อเป็นการให้ความช่วยเหลือประชาชนด้านการส่งเสริมและพัฒนาคุณภาพชีวิต นอกจากกรณีการช่วยเหลือด้านสาธารณภัยฉุกเฉิน

๓. เป้าหมาย

ให้ความช่วยเหลือประชาชนในพื้นที่ที่ได้รับความเดือดร้อนหรือไม่สามารถช่วยเหลือตนเองได้ในการดำรงชีพในด้านการส่งเสริมและพัฒนาคุณภาพชีวิต และผ่านการพิจารณาจากคณะกรรมการช่วยเหลือประชาชน

๔. สถานที่ดำเนินการ

ในพื้นที่หมู่ที่ ๕ ตำบลลานข่อย อำเภอป่าพะยอม จังหวัดพัทลุง

๕. ขั้นตอน/วิธีการดำเนินงาน

๕.๑ คณะกรรมการช่วยเหลือประชาชนขององค์กรปกครองส่วนท้องถิ่น นำรายชื่อของประชาชนที่ได้รับความเดือดร้อนที่สำรวจในหน่วยงานของรัฐและรายชื่อประชาชนที่ได้ยื่นลงทะเบียนขอรับความช่วยเหลือต่อองค์กรปกครองส่วนท้องถิ่นมาใช้พิจารณาช่วยเหลือประชาชนตามระเบียบกระทรวงมหาดไทย ว่าด้วยค่าใช้จ่ายเพื่อช่วยเหลือประชาชนตามอำนาจหน้าที่ขององค์กรปกครองส่วนท้องถิ่น พ.ศ.๒๕๖๐ และแก้ไขเพิ่มเติม (ฉบับที่ ๓) พ.ศ.๒๕๖๕

๕.๒ ปิดประกาศรายชื่อประชาชนตาม (๑) ที่จะได้รับความช่วยเหลือ ณ สำนักงานองค์กรปกครองส่วนท้องถิ่นและที่ทำการหมู่บ้าน ชุมชน ให้รับทราบ เป็นเวลาไม่น้อยกว่า ๑๕ วัน

๕.๓ รายงานผลการพิจารณาให้องค์กรปกครองส่วนท้องถิ่นเพื่อดำเนินการตามอำนาจหน้าที่ต่อไป

๕.๔ ควบคุมการปฏิบัติหน้าที่ให้เป็นไปตามวัตถุประสงค์และเป็นธรรม

๕.๕ สรุปผลการช่วยเหลือประชาชน เมื่อได้รับแจ้งผลการตรวจสอบตามขั้นตอนที่ ๑ ให้ดำเนินการจัดทำบันทึกข้อความสรุปผลการช่วยเหลือประชาชนเสนอผู้บังคับบัญชาตามลำดับและบันทึกข้อมูลการช่วยเหลือลงในทะเบียนของศูนย์ช่วยเหลือประชาชนขององค์กรปกครองส่วนท้องถิ่น แล้วรายงานศูนย์ปฏิบัติการร่วมในการช่วยเหลือประชาชนขององค์กรปกครองส่วนท้องถิ่น (สถานที่กลาง) ต่อไป

๕.๖ สรุปและประเมินผล ปัญหาและอุปสรรค จากการดำเนินงานตามโครงการ นำเสนอรายงานต่อผู้บริหาร

๖. ระยะเวลาดำเนินการ

เดือนธันวาคม ๒๕๖๕

๗. ผลที่คาดว่าจะได้รับ

๗.๑ ประชาชนที่ได้รับความเดือดร้อนหรือไม่สามารถช่วยเหลือตนเองได้ในการดำรงชีพ ได้รับการช่วยเหลือโดยอาจให้เป็นสิ่งของหรือจ่ายเป็นเงินหรือการจัดบริการสาธารณะ เพื่อให้การช่วยเหลือประชาชนในระดับเขตพื้นที่หรือท้องถิ่นตามอำนาจหน้าที่ขององค์กรปกครองส่วนท้องถิ่น

๗.๒ ประชาชนกลุ่มเป้าหมายได้รับการส่งเสริมหรือช่วยเหลือบุคคลให้สามารถเข้าถึงปัจจัยพื้นฐานในการดำรงชีวิตได้อย่างปกติสุขในสังคม หรือการส่งเสริมพัฒนาบุคคลให้มีความรู้ความสามารถนำไปใช้ในการพัฒนาคุณภาพชีวิตให้ดีขึ้น

๘. ผลการดำเนินงาน

๘.๑ ผลผลิต

ผู้ได้รับความเดือดร้อน จำนวน ๑ ราย (นางสุปรียา ดำมี) ได้รับความช่วยเหลือ

๘.๒ ด้านการใช้จ่ายงบประมาณ

เบิกจ่ายจากเทศบัญญัติงบประมาณรายจ่าย ประจำปี ๒๕๖๖ แผนงานสังคมสงเคราะห์ งานสวัสดิการสังคมและสังคมสงเคราะห์ งบดำเนินงาน หมวดค่าตอบแทนใช้สอยและวัสดุ ค่าใช้สอย ประเภท รายจ่ายเกี่ยวเนื่องกับการปฏิบัติราชการที่ไม่เข้าลักษณะรายจ่ายหมวดอื่น ๆ โครงการให้ความช่วยเหลือประชาชนด้านการส่งเสริมและพัฒนาคุณภาพชีวิต งบประมาณคงเหลือ ๓๐,๐๐๐ บาท เบิกจ่ายครั้งนี้ ๗,๐๐๐ บาท (เป็นค่าใช้จ่ายในการช่วยเหลือประชาชน รายละเอียดดังนี้ ค่าเครื่องครัวและอุปกรณ์ในการประกอบอาหาร จำนวน ๑,๐๐๐ บาท ,ค่าเครื่องนุ่งห่ม จำนวน ๒,๐๐๐ บาท ,ค่าเครื่องนอน จำนวน ๒,๐๐๐ บาท และค่าเครื่องมือประกอบอาชีพ จำนวน ๒,๐๐๐ บาท รวมทั้งสิ้น ๗,๐๐๐ บาท)

๙. ปัญหา / อุปสรรค

-ไม่มี-

๑๐. ข้อเสนอแนะ

เห็นควรสนับสนุนให้การช่วยเหลือประชาชนที่ได้รับความเดือดร้อนหรือไม่สามารถช่วยเหลือตนเองไดในการดำรงชีพ โดยอาจให้เป็นสิ่งของหรือเงินจ่ายเป็นเงินหรือการจัดบริการสาธารณะเพื่อให้ความช่วยเหลือประชาชนในระดับเขตพื้นที่หรือท้องถิ่นอย่างต่อเนื่อง เนื่องจากเป็นการพัฒนาคุณภาพชีวิตกลุ่มเป้าหมายให้มีคุณภาพชีวิตที่ดีขึ้น ให้สามารถดำรงชีวิตในที่อยู่อาศัยนั้นได้โดยสะดวก เหมาะสม ปลอดภัย และถูกสุขอนามัย ได้รับบริการสวัสดิการสังคม โดยการช่วยเหลือและแก้ไขปัญหาเพื่อบรรเทาความเดือดร้อนให้กับกลุ่มเป้าหมาย

อนึ่ง เทศบาลตำบลลานข่อยยังคงมีข้อจำกัดในด้านงบประมาณซึ่งไม่เพียงพอต่อการส่งเสริมและพัฒนาคุณภาพชีวิตกลุ่มเป้าหมายเหล่านี้อย่างครอบคลุมและเพียงพอ ดังนั้น จึงควรบูรณาการความร่วมมือหรือขอรับการสนับสนุนงบประมาณจากหน่วยงานภายนอกร่วมด้วย มาดำเนินการเพื่อให้กลุ่มเป้าหมาย ที่มีปัญหาทางสังคมให้ได้รับการช่วยเหลือจากภาครัฐตามความจำเป็นแล้ว จึงทำให้กลุ่มเป้าหมายซึ่งเป็นผู้ประสบปัญหาความเดือดร้อนเหล่านี้ สามารถช่วยเหลือตนเองและอยู่ในสังคมได้อย่างมีความสุข

ลงชื่อ.....ผู้รายงาน

(นางมยุรี บุณยะวันตัง)

นักพัฒนาชุมชนชำนาญการ

โครงการช่วยเหลือประชาชนด้านการส่งเสริมและพัฒนาคุณภาพชีวิต
รายนางสุปรียา ดำมี
บ้านเลขที่ ๑๑๐ หมู่ที่ ๕ ตำบลลานข่อย อำเภอป่าพะยอม จังหวัดพัทลุง



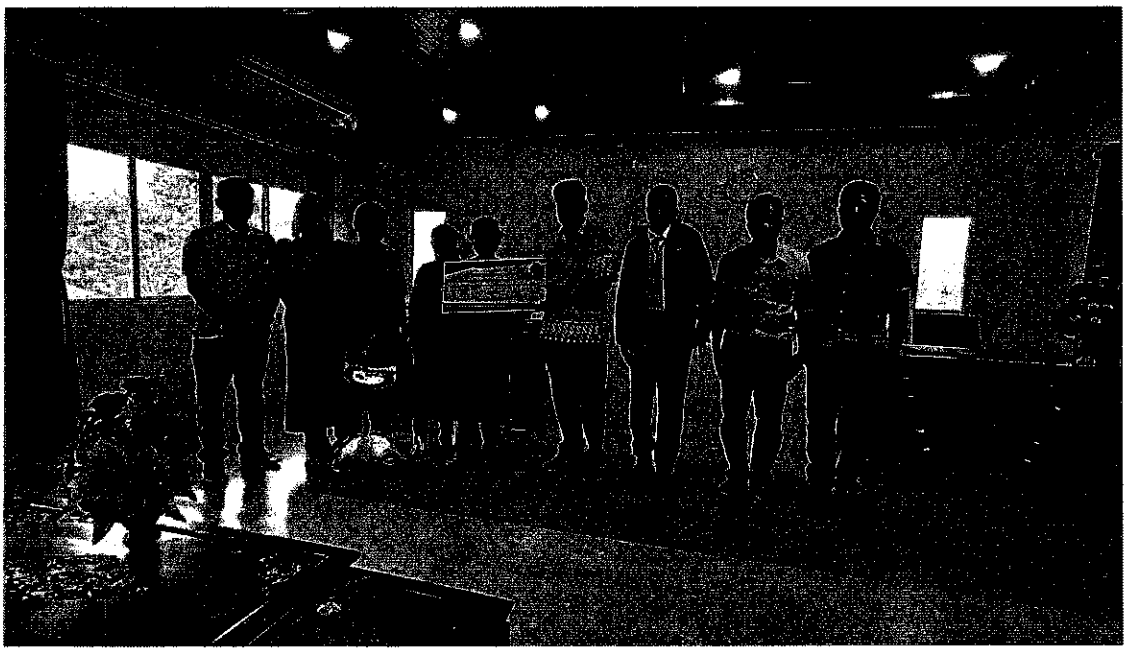

แบบติดตามผลการดำเนินกิจกรรม/โครงการ

๑. ชื่อกิจกรรม / โครงการ โครงการส่งเสริมอาชีพให้ผู้สูงอายุ ผู้พิการและผู้ด้อยโอกาส
กิจกรรม อบรมอาชีพ การทำหมูฝอยให้ผู้พิการหรือผู้ดูแลและผู้ด้อยโอกาส

๒. วัตถุประสงค์

๒.๑ เพื่อส่งเสริมอาชีพและเพิ่มรายได้ให้กับผู้พิการหรือผู้ดูแลคนพิการและผู้ด้อยโอกาสในชุมชน

๒.๒ เพื่อพัฒนาศักยภาพและคุณภาพชีวิตของผู้พิการหรือผู้ดูแลผู้พิการและผู้ด้อยโอกาสให้มีอาชีพเลี้ยงดูตัวเอง

๒.๓ เพื่อส่งเสริมอาชีพให้ผู้พิการหรือผู้ดูแลผู้พิการและผู้ด้อยโอกาสได้ใช้เวลาว่างให้เกิดประโยชน์

๒.๔ เพื่อส่งเสริมการรวมกลุ่มเพื่อทำกิจกรรมให้แก่ผู้พิการหรือผู้ดูแลและผู้ด้อยโอกาสในพื้นที่

๓. เป้าหมาย

จัดกิจกรรมอบรมอาชีพ จำนวน ๑ ครั้ง กลุ่มเป้าหมายประกอบด้วย

๓.๑ ผู้พิการหรือผู้ดูแลผู้พิการ และผู้ด้อยโอกาส	จำนวน	๓๐ คน
๓.๒ เจ้าหน้าที่ผู้เกี่ยวข้อง / ผู้สังเกตการณ์	จำนวน	๑๐ คน

๔. สถานที่ดำเนินการ

๔.๑ กิจกรรมอบรม บรรยายให้ความรู้ (ช่วงเช้า) ณ สำนักงานเทศบาลตำบลลานข่อย

๔.๒ กิจกรรม อบรมศึกษาดูงาน ณ ทัณฑสถานเปิดบ้านนาวง อำเภอศรีนครินทร์ จังหวัดพัทลุง

๕.วิธีการดำเนินการ

๕.๑ กำหนดเนื้อหาของกิจกรรม/หลักสูตรและแนวทางการดำเนินโครงการ ประชุมชี้แจงหน่วยงาน/เจ้าหน้าที่ผู้เกี่ยวข้อง เพื่อบูรณการการดำเนินโครงการร่วมกัน

๕.๒ เสนอโครงการเพื่อให้ผู้บริหารพิจารณาอนุมัติโครงการ แต่งตั้งคำสั่งมอบหมายหน้าที่ประสานงานหน่วยงานที่เกี่ยวข้อง

๕.๓ เตรียมวัสดุอุปกรณ์สำหรับการจัดกิจกรรม/การฝึกอบรม และประชาสัมพันธ์การดำเนินงานโครงการ

๕.๔ ดำเนินการตามโครงการ

- อบรมบรรยายและแบ่งกลุ่มฝึกปฏิบัติ “การทำหมูฝอย”
- ศึกษาดูงานทัณฑสถานเปิดบ้านนาวง อำเภอศรีนครินทร์ จังหวัดพัทลุง

๕.๕ สรุปประเมินผล ถอดบทเรียนเพื่อสรุปปัญหา อุปสรรคในการดำเนินงาน

๖. ระยะเวลาดำเนินการ

วันที่ ๑๐ กุมภาพันธ์ ๒๕๖๖

๗. ผลที่คาดว่าจะได้รับ

๗.๑ ผู้พิการหรือผู้ดูแลและผู้ด้อยโอกาสในชุมชนมีช่องทางในการประกอบอาชีพเสริม

๗.๒ ผู้พิการหรือผู้ดูแลและผู้ด้อยโอกาสมีคุณภาพชีวิตที่ดี มีอาชีพเลี้ยงดูตนเองได้

๗.๓ ผู้พิการหรือผู้ดูแลและผู้ด้อยโอกาสได้ใช้เวลาว่างให้เกิดประโยชน์ เห็นคุณค่าของตนเอง เปลี่ยนทัศนคติ “เปลี่ยนภาระ เป็นพลัง”

๗.๔ เกิดการรวมกลุ่มเพื่อทำกิจกรรม

/๘.ผลการ...

๘. ผลการดำเนินงาน

๘.๑ ผลผลิต

ผู้พิการหรือผู้ดูแลและผู้ด้อยโอกาส จำนวน ๓๐ คน เข้าร่วมกิจกรรม

- การบรรยาย/ฝึกปฏิบัติ "การทำหมูฝอย"
- การศึกษางานทัณฑสถานเปิดบ้านนาวง อำเภอศรีนครินทร์ จังหวัดพัทลุง

๘.๒ ด้านการใช้จ่ายงบประมาณ

เบิกจ่ายจากเทศบัญญัติงบประมาณรายจ่าย ประจำปี ๒๕๖๖ แผนงานสังคมสงเคราะห์ งานสวัสดิการสังคมและสังคมสงเคราะห์ งบดำเนินงาน หมวดค่าตอบแทนใช้สอยและวัสดุ ค่าใช้สอย ประเภท รายจ่ายเกี่ยวเนื่องกับการปฏิบัติราชการที่ไม่เข้าลักษณะรายจ่ายหมวดอื่น ๆ โครงการส่งเสริมอาชีพให้ผู้สูงอายุ ผู้พิการและผู้ด้อยโอกาส งบประมาณที่ขออนุมัติเบิกจ่าย ๑๔,๐๐๐ บาท เบิกจ่ายครั้งนี้ ๑๔,๐๐๐ บาท คิดเป็นร้อยละ ๑๐๐

๙. ปัญหา / อุปสรรค

-ไม่มี-

๑๐. ข้อเสนอแนะ

เห็นควรสนับสนุนการดำเนินกิจกรรมเพื่อยกระดับคุณภาพชีวิตคนพิการ นอกเหนือจากการจ่ายเบี้ยความพิการ ซึ่งถือเป็นภารกิจอำนาจหน้าที่ขององค์กรปกครองส่วนท้องถิ่นที่ต้องกระทำเพื่อให้ผู้พิการ/ผู้ด้อยโอกาสได้เข้าถึงการบริการจากภาครัฐ และคนพิการได้รับสิทธิประโยชน์หลังจากการจดทะเบียนคนพิการนอกจากจะได้รับการสงเคราะห์เบี้ยยังชีพคนพิการแล้ว ยังได้รับความช่วยเหลือด้านการแพทย์ ด้านการศึกษา ด้านอาชีพ อีกด้วย

(ลงชื่อ).....

(นางมยุรี บุณยะวันตัง)

นักพัฒนาชุมชนชำนาญการ

ผู้รายงาน

สรุปผลการประเมินโครงการส่งเสริมอาชีพให้ผู้สูงอายุ ผู้พิการและผู้ด้อยโอกาส
กิจกรรม อบรมอาชีพการทำหมูฝอยให้ผู้พิการหรือผู้ดูแลและผู้ด้อยโอกาส ประจำปีงบประมาณ ๒๕๖๖
จากแบบประเมินผลความพึงพอใจ
วันที่ ๑๐ กุมภาพันธ์ ๒๕๖๖

๑.วิธีการประเมินผล

สำรวจและเก็บข้อมูลโดยการบันทึกภาพ การดำเนินส่งเสริมอาชีพให้ผู้สูงอายุ ผู้พิการและผู้ด้อยโอกาส กิจกรรม อบรมอาชีพการทำหมูฝอยให้ผู้พิการหรือผู้ดูแลและผู้ด้อยโอกาส ประจำปีงบประมาณ ๒๕๖๖ เมื่อวันที่ ๑๐ กุมภาพันธ์ ๒๕๖๖ ซึ่งในการดำเนินงานในครั้งนี้ ได้ดำเนินการออกแบบสอบถามและจัดเก็บแบบสอบถาม ซึ่งได้สุ่มตัวอย่างแบบสอบถามจำนวน ๓๐ ชุดให้ผู้เข้าร่วมโครงการ ฯ โดยสามารถเก็บแบบสอบถามได้จำนวน ๒๕ ชุด คิดเป็น ร้อยละ ๘๓.๓๓ และได้ดำเนินการกำหนดขั้นตอนการประเมินผลและประมวลผลวิเคราะห์ข้อมูลและอภิปรายผลการดำเนินโครงการ รายละเอียดขั้นตอนและผลการประเมินมีดังนี้

ความพึงพอใจต่อการดำเนินกิจกรรมอบรมอาชีพการทำหมูฝอยให้ผู้พิการหรือผู้ดูแลและผู้ด้อยโอกาส ประจำปีงบประมาณ ๒๕๖๖ มีดังนี้

๑.เกณฑ์การให้คะแนน

ได้กำหนดเกณฑ์การให้คะแนนไว้ ๕ ระดับ ดังนี้

๕ คะแนน	หมายถึง	ระดับความพึงพอใจ/ความรู้ความเข้าใจดีมาก
๔ คะแนน	หมายถึง	ระดับความพึงพอใจ/ความรู้ความเข้าใจดี
๓ คะแนน	หมายถึง	ระดับความพึงพอใจ/ความรู้ความเข้าใจปานกลาง
๒ คะแนน	หมายถึง	ระดับความพึงพอใจ/ความรู้ความเข้าใจน้อย
๑ คะแนน	หมายถึง	ระดับความพึงพอใจ/ความรู้ความเข้าใจน้อยที่สุด

๒. เกณฑ์การแบ่งช่วงคะแนนค่าเฉลี่ย

เกณฑ์การแบ่งช่วงคะแนนค่าเฉลี่ยได้กำหนดเกณฑ์การประเมินไว้ดังนี้

ค่าเฉลี่ย ๔.๕๑ - ๕.๐๐	หมายถึง	ระดับความพึงพอใจ/ความรู้ความเข้าใจในระดับดีมาก
ค่าเฉลี่ย ๓.๕๑ - ๔.๕๐	หมายถึง	ระดับความพึงพอใจ/ความรู้ความเข้าใจในระดับดี
ค่าเฉลี่ย ๒.๕๑ - ๓.๕๐	หมายถึง	ระดับความพึงพอใจ/ความรู้ความเข้าใจในระดับปานกลาง
ค่าเฉลี่ย ๑.๕๑ - ๒.๕๐	หมายถึง	ระดับความพึงพอใจ/ความรู้ความเข้าใจในระดับน้อย
ค่าเฉลี่ย ๑.๐๐ - ๑.๕๐	หมายถึง	ระดับความพึงพอใจ/ความรู้ความเข้าใจระดับน้อยที่สุด

ผลการวิเคราะห์ข้อมูล

โครงการส่งเสริมอาชีพให้ผู้สูงอายุ ผู้พิการและผู้ด้อยโอกาส ประจำปีงบประมาณ ๒๕๖๖

กิจกรรม อบรมอาชีพการทำหมูฝอยให้ผู้พิการหรือผู้ดูแลผู้พิการและผู้ด้อยโอกาส

การประเมินผลการวิเคราะห์แบบสอบถาม ด้านข้อมูลทั่วไปของผู้ตอบแบบสอบถาม ด้านความพึงพอใจของผู้เข้าร่วมกิจกรรม ด้านวิทยากร ด้านเนื้อหาสาระและการนำไปใช้ประโยชน์ และด้านการบริหารจัดการ สามารถสรุปผลได้ดังนี้

การประเมินแบบที่ ๑ ผลการวิเคราะห์แบบข้อมูลทั่วไปของผู้ตอบแบบสอบถาม

ตอนที่ ๑ ข้อมูลทั่วไปของผู้ตอบแบบสอบถาม

ตารางที่ ๑ ข้อมูลทั่วไปของผู้ตอบแบบสอบถาม (เพศ)

ข้อมูลทั่วไป	จำนวน (คน)	คิดเป็นร้อยละ
๑.เพศ		
หญิง	๒๓	๙๒.๐๐
ชาย	๒	๘.๐๐
รวม	**๒๕**	**๑๐๐**

อภิปรายผล

ผู้ตอบแบบสอบถามส่วนใหญ่ เป็นเพศหญิง จำนวน ๒๓ คน คิดเป็นร้อยละ ๙๒.๐๐ และเป็นเพศชาย จำนวน ๒ คน คิดเป็นร้อยละ ๘.๐๐

ตารางที่ ๒ ข้อมูลทั่วไปของผู้ตอบแบบสอบถาม (ประเภทกลุ่มเป้าหมาย)

ข้อมูลทั่วไป	จำนวน (คน)	ร้อยละ
๒.ประเภทกลุ่มเป้าหมาย		
ผู้พิการ	๔	๑๖.๐๐
ผู้ดูแลผู้พิการ	๑๖	๖๔.๐๐
ผู้ด้อยโอกาส	๕	๒๐.๐๐
รวม	**๒๕**	**๑๐๐**

อภิปรายผล

ผู้ตอบแบบสอบถามส่วนใหญ่ ระบุกลุ่มเป้าหมาย เป็นผู้พิการ จำนวน ๔ คน คิดเป็นร้อยละ ๑๖.๐๐ ระบุเป็นผู้ดูแลผู้พิการ จำนวน ๑๖ คน คิดเป็นร้อยละ ๖๔.๐๐ และระบุเป็นกลุ่มผู้ด้อยโอกาส จำนวน ๕ คน คิดเป็นร้อยละ ๒๐.๐๐

ตอนที่ ๒ แบบสอบถามเกี่ยวกับภาพรวมด้านความพึงพอใจของผู้เข้าร่วมโครงการ

ตารางที่ ๓ ด้านวิทยากร

ประเด็นความคิดเห็น	x	ระดับความคิดเห็น
๑.ความรอบรู้ในเนื้อหาวิชาและสามารถถ่ายทอดให้มีความเข้าใจในเรื่องดังกล่าว	๔.๘๔	มากที่สุด
๒.ความสามารถในการจัดลำดับความสัมพันธ์ของเนื้อหาที่สอดคล้องต่อเนื่อง	๔.๗๖	มากที่สุด
๓.การบรรยายเสียงดังฟังชัด ใช้ภาษาที่เหมาะสมเข้าใจง่าย	๔.๘๔	มากที่สุด
๔.การเปิดโอกาสให้ซักถามและตอบคำถาม	๔.๘๔	มากที่สุด
รวมเฉลี่ย	**๔.๘๒**	**มากที่สุด**

อภิปรายผล

จากการประเมินผลผู้ตอบแบบสอบถาม ในด้านวิทยากร ค่าเฉลี่ย ๔.๘๒ อยู่ในระดับ **มากที่สุด** โดยสามารถแยกเรียงลำดับจากมากไปหาน้อย ได้ดังนี้

๑. การบรรยายเสียงดังฟังชัดใช้ภาษาที่เหมาะสมเข้าใจง่าย ค่าเฉลี่ย ๔.๘๔ ความพึงพอใจอยู่ในระดับ **มากที่สุด**

๒. ความรอบรู้ในเนื้อหาวิชาและสามารถถ่ายทอดให้มีความเข้าใจในเรื่องดังกล่าว ค่าเฉลี่ย ๔.๘๔ ความพึงพอใจอยู่ในระดับ **มากที่สุด**

๓. การเปิดโอกาสให้ซักถาม/ตอบคำถาม ค่าเฉลี่ย ๔.๘๔ ความพึงพอใจอยู่ในระดับ **มากที่สุด**

๔. ความสามารถในการจัดลำดับความสัมพันธ์ของเนื้อหาที่สอดคล้องต่อเนื่อง ค่าเฉลี่ย ๔.๗๖ ความพึงพอใจอยู่ในระดับ **มากที่สุด**

ตารางที่ ๔ ด้านเนื้อหาสาระและการนำไปใช้ประโยชน์

ประเด็นความคิดเห็น	x	ระดับความคิดเห็น
๑.ได้รับความรู้ในเรื่องการทำหมูฝอย	๔.๔๐	มาก
๒.ได้รับความรู้ในเรื่องเศรษฐกิจพอเพียง	๔.๔๘	มาก
๓.สามารถนำความรู้ที่ได้รับไปปรับใช้ได้อย่างมีประสิทธิภาพและเกิดประสิทธิผลต่อตนเอง ชุมชนสังคม	๔.๕๖	มากที่สุด
รวมเฉลี่ย	**๔.๔๘**	**มาก**

อภิปรายผล

จากการประเมินผลผู้ตอบแบบสอบถาม ในด้านเนื้อหาสาระและการนำไปใช้ประโยชน์ ค่าเฉลี่ย ๔.๔๘ อยู่ในระดับ **มาก** โดยสามารถแยกเรียงลำดับจากมากไปหาน้อย ได้ดังนี้

๑. สามารถนำความรู้ที่ได้รับไปปรับใช้ได้อย่างมีประสิทธิภาพและเกิดประสิทธิผลต่อตนเอง ชุมชน สังคม หรือองค์กร ค่าเฉลี่ย ๔.๕๖ ความพึงพอใจอยู่ในระดับ **มากที่สุด**

๒. ได้รับความรู้ในเรื่องเศรษฐกิจพอเพียง ค่าเฉลี่ย ๔.๔๘ ความพึงพอใจอยู่ในระดับ **มาก**

๓. ได้รับความรู้ในเรื่องการทำหมูฝอย ค่าเฉลี่ย ๔.๔๐ ความพึงพอใจอยู่ในระดับ **มาก**

<u>ตารางที่ ๕</u> ภาพรวมความพึงพอใจของการบริหารจัดการ

ประเด็นความคิดเห็น	X	ระดับความคิดเห็น
๑.ความเหมาะสมของสื่อ เครื่องมือโสตทัศนูปกรณ์	๔.๗๒	มากที่สุด
๒.ความเหมาะสมของระยะเวลาในการจัดกิจกรรม	๔.๘๐	มากที่สุด
๓.ความเหมาะสมของสถานที่ อาหาร อาหารว่างและเครื่องดื่ม	๔.๗๒	มากที่สุด
๔.โดยภาพรวมท่านพึงพอใจต่อการจัดโครงการครั้งนี้	๔.๔๘	มากที่สุด
เฉลี่ยรวม	**๔.๖๘**	**มากที่สุด**

อภิปราย

จากการประเมินผลผู้ตอบแบบสอบถาม ในด้านการบริหารจัดการ ค่าเฉลี่ย ๔.๖๘ อยู่ในระดับ **มากที่สุด** โดยสามารถแยกเรียงลำดับจากมากไปหาน้อย ได้ดังนี้

๑. ความเหมาะสมของระยะเวลาในการจัดกิจกรรม ค่าเฉลี่ย ๔.๘๐ อยู่ในระดับ **มากที่สุด**

๒. ความเหมาะสมของสถานที่ อาหาร อาหารว่างและเครื่องดื่ม ค่าเฉลี่ย ๔.๗๒ อยู่ในระดับ **มากที่สุด**

๓. ความเหมาะสมของสื่อ เครื่องมือโสตทัศนูปกรณ์ ค่าเฉลี่ย ๔.๗๒ อยู่ในระดับ **มากที่สุด**

๔. โดยภาพรวมมีความพึงพอใจต่อการจัดโครงการครั้งนี้ ค่าเฉลี่ย ๔.๔๘ อยู่ในระดับ **มาก**

ตอนที่ ๓ ข้อเสนอแนะและการแสดงความคิดเห็นต่าง ๆที่มีผลต่อการจัดกิจกรรมในครั้งนี้เพื่อนำมาพัฒนาในโครงการต่อไป

๑. ควรมีโครงการแบบนี้อีก ไปนอกสถานที่อีก

๒. อยากให้จัดโครงการนี้อีก

<u>สรุปผลการดำเนินงาน</u>

จากการประเมินผลผู้เข้าร่วมโครงการส่งเสริมอาชีพให้ผู้สูงอายุ ผู้พิการและผู้ด้อยโอกาส กิจกรรม อบรมอาชีพการทำหมูฝอยให้ผู้พิการหรือผู้ดูแลผู้พิการและผู้ด้อยโอกาส ในด้านวิทยากร ด้านเนื้อหาสาระและการนำไปใช้ประโยชน์ และด้านการบริหารจัดการ ข้อเสนอแนะและความคิดเห็นเพิ่มเติม อื่น ๆ เพื่อนำไปใช้ในการปรับปรุงพัฒนาโครงการในครั้งต่อไป **ค่าเฉลี่ย ๔.๖๖ <u>อยู่ในระดับมากที่สุด</u>** โดยสามารถเรียงลำดับจากมากไปหาน้อย ได้ดังนี้

ด้านวิทยากร มีค่าเฉลี่ย ๔.๘๒ อยู่ในระดับ มากที่สุด
ด้านการบริหารจัดการ มีค่าเฉลี่ย ๔.๖๘ อยู่ในระดับ มากที่สุด
ด้านเนื้อหาสาระและการนำไปใช้ประโยชน์ มีค่าเฉลี่ย ๔.๔๘ อยู่ในระดับ มาก

(ลงชื่อ 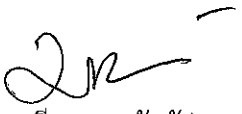

(นางมยุรี บุณยะวันตัง)
นักพัฒนาชุมชนชำนาญการ

ถอดบทเรียนจากโครงการสนับสนุนกิจกรรมสภาเด็กและเยาวชน ประจำปีงบประมาณ ๒๕๖๖

<u>อะไรที่คิดว่าดี ทำแล้วเห็นผล ต้องทำต่อ</u>

๑. การศึกษาดูงาน : เป็นการเรียนรู้จากสถานที่จริง ได้ข้อมูลจริง

๒. ความรู้เรื่องเศรษฐกิจพอเพียง : ยิ่งให้ไป ยิ่งได้มา

๔. ความรู้ในเรื่อง โคก หนอง นาโมเดล

"ศาสตร์พระราชา สู่โคกหนองนาโมเดล" โคก-หนอง-นา โมเดล คือ การจัดการพื้นที่ซึ่งเหมาะกับพื้นที่การเกษตร ซึ่งเป็นการผสมผสานเกษตรทฤษฎีใหม่ เข้ากับภูมิปัญญาพื้นบ้านที่อยู่อย่างสอดคล้องกับธรรมชาติในพื้นที่นั้นๆ โคก-หนอง-นา โมเดล เป็นการที่ให้ธรรมชาติจัดการตัวเองโดยมี มนุษย์เป็นส่วนส่งเสริมให้มันสำเร็จเร็วขึ้น อย่างเป็นระบบ

๕. สถานที่ศึกษาดูงานในช่วงบ่าย น่าสนใจและมีฐานเรียนรู้ที่หลากหลาย

<u>อะไรที่สามารถทำได้แต่ต้องปรับปรุง</u>

๑.กิจกรรมที่ฝึกอบรม / มีการลดขั้นตอนวิธีการเพื่อความรวดเร็วและประหยัดเวลา

เหตุที่ต้องปรับปรุง : พบว่า เนื่องจากจะต้องมีการเดินทางไปศึกษาดูงาน จึงได้ลดขั้นตอนวิธีการทำหมูฝอย โดยให้มีการต้มเนื้อหมูให้สุกมาก่อน จึงลดเวลาและขั้นตอนการทำหมูฝอย จึงทำให้ผู้เข้ารับการอบรมไม่ได้ปฏิบัติ

อะไรที่คิดว่าทำแล้วไม่ดี ไม่ควรทำต่อ ปัญหา/อุปสรรค

-ไม่มี-

-ข้อเสนอแนะต่อการดำเนินงาน

๑. ขอรับอนุมัติงบประมาณเพิ่มเติม

๒. การดำเนินงานโครงการนอกสถานที่ เพื่อเปลี่ยนบรรยากาศ

๓. การศึกษาดูงานนอกสถานที่เพื่อได้แลกเปลี่ยนเรียนรู้และนำความรู้ที่ได้รับมาปรับใช้

๔. มีการสนับสนุนกิจกรรมเพื่อพัฒนาคุณภาพชีวิตคนพิการและผู้ด้อยโอกาสอย่างต่อเนื่อง

ลงชื่อ.....ผู้รับผิดชอบโครงการ

(นางมยุรี บุณยะวันตัง)

นักพัฒนาชุมชนชำนาญการ

ลำดับ	1	2	3	4	5	6	7	8	9	10	11	12	13	14	15	16	17	18	19	20	21	22	23	24	25	ค่าเฉลี่ย	s.d.	
ความรอบรู้ในเนื้อหาวิชาและสามารถถ่ายทอดให้มีความเข้าในในเรื่องดังกล่าว	5	4	5	5	5	5	5	4	5	5	5	5	4	5	5	4	5	5	5	5	5	5	5	5	5	4.84	0.37	
ความสามารถในการจัดลำดับความสัมพันธ์ของเนื้อหาที่สอดคล้องต่อเนื่อง	5	4	5	5	4	5	5	4	5	5	5	5	4	5	5	4	5	5	5	5	5	4	5	5	5	4.76	0.44	
การบรรยายเสียงดังฟังชัด ใช้ภาษาที่เหมาะสมเข้าใจง่าย	5	5	5	5	4	5	5	4	5	5	5	5	5	5	5	5	5	5	5	4	5	5	4	5	5	4.84	0.37	
การเปิดโอกาสให้ซักถามตอบคำถาม	5	5	5	5	4	5	5	4	5	5	5	5	5	5	5	5	5	5	5	4	5	4	5	5	5	4.84	0.37	
																										4.82		
ได้รับความรู้ในเรื่องการทำหมูฝอย	4	5	5	5	5	4	5	5	4	5	4	4	4	4	4	5	5	4	5	4	4	4	4	4	4	4.40	0.50	
ได้รับความรู้ในเรื่องเศรษฐกิจพอเพียง	4	5	5	5	5	4	5	5	4	5	4	5	4	4	4	5	5	4	5	4	4	5	4	4	4	4.48	0.51	

สามารถนำความความรู้ที่ได้รับไปปรับใช้ได้อย่างมีประสิทธิภาพและเกิดประสิทธิผล	5	5	5	5	5	4	5	5	4	5	4	4	5	5	4	5	5	5	5	4	4	4	4	4	4	4.56	0.51
																										4.48	
ความเหมาะสมของสื่อ เครื่องมือโสตทัศนูปกรณ์	4	4	5	4	5	5	5	5	5	5	4	4	5	5	5	5	4	5	4	5	5	5	5	5	5	4.72	0.46
ความเหมาะสมของระยะเวลาในการจัดกิจกรรม	5	4	5	4	5	5	5	5	5	5	4	5	5	5	5	5	4	5	4	5	5	5	5	5	5	4.80	0.41
ความเหมาะสมของสถานที่อาหาร อาหารว่างและเครื่องดื่ม	5	4	5	4	5	5	4	5	5	5	5	5	5	5	5	4	4	5	4	5	5	4	5	5	5	4.72	0.46
ความพึงพอใจต่อการจัดโครงการ	5	5	5	4	5	5	4	4	5	5	5	4	4	4	5	4	4	4	4	4	5	4	4	5	5	4.48	0.51
																										4.68	

4.66

แบบติดตามผลการดำเนินกิจกรรม/โครงการ

๑. ชื่อกิจกรรม / โครงการ โครงการอบรมป้องกันและรณรงค์แก้ไขปัญหายาเสพติด

๒. วัตถุประสงค์

๒.๑ เพื่อสร้างการรับรู้เสริมทักษะภูมิคุ้มกันป้องกันและแก้ไขปัญหายาเสพติด รู้โทษพิษภัยยาเสพติดชนิดต่าง ๆ ภัยสังคมรูปแบบต่าง ๆ ไม่ให้เข้าไปยุ่งเกี่ยวกับยาเสพติดให้แก่แกนนำเด็กและเยาวชน

๒.๒ เพื่อให้แกนนำเด็กและเยาวชนสามารถเข้ามามีส่วนร่วมในการป้องกันและแก้ไขปัญหายาเสพติดในสถานศึกษา ในครอบครัว และในชุมชนของตนเองได้

๒.๓ เพื่อให้แกนนำเด็กและเยาวชนได้มีส่วนร่วมในการรณรงค์ไม่ให้กลุ่มเสี่ยงเข้าไปยุ่งเกี่ยวกับยาเสพติดและสามารถนำความรู้ไปเผยแพร่ให้กับบุคคลใกล้ตัวได้

๓. เป้าหมาย

จัดกิจกรรมอบรมและป้องกันปัญหายาเสพติด จำนวน ๑ ครั้ง กลุ่มเป้าหมายประกอบด้วย

๓.๑ แกนนำเด็กและเยาวชน
(จากสภาเด็กและเยาวชนและสมาชิกสภาเด็กและเยาวชน ฯ) จำนวน ๓๕ คน

๓.๓ เจ้าหน้าที่ผู้เกี่ยวข้อง จำนวน ๑๐ คน

๔. สถานที่ดำเนินการ

อุทยานแห่งชาติหาดขนอม - หมู่เกาะทะเลใต้ ตำบลขนอม อำเภอสิชล จังหวัดนครศรีธรรมราช

๕.วิธีการดำเนินการ

๕.๑ ประชุมเจ้าหน้าที่ วิทยากร ผู้เกี่ยวข้อง

๕.๒ ค้นหาทุนและศักยภาพในพื้นที่ เช่น สภาเด็กและเยาวชน แกนนำเด็กและเยาวชน

๕.๓ กำหนดเนื้อหาในการจัดกิจกรรม

๕.๓.๑ พัฒนาศักยภาพของกลุ่มแกนนำ โดยการจัดกิจกรรมอบรมให้ความรู้
- เยาวชนกับภารกิจการป้องกันและแก้ไขปัญหายาเสพติด
- ทักษะชีวิตเพื่อการป้องกันยาเสพติด
- การสร้างพื้นที่ปลอดภัยในชุมชน
- ผลกระทบของการใช้สารเสพติดที่มีผลต่อสุขภาพ

๕.๓.๒ กิจกรรมกลุ่ม ใช้แอพพลิเคชั่น TikTok สร้างคอนเทนท์ ทักษะการปฏิเสธ

๕.๓.๓ กิจกรรมกลุ่ม ระดมความคิดเห็น

๕.๔ การถอดบทเรียนการเรียนรู้ที่เกิดขึ้นเพื่อแลกเปลี่ยนประสบการณ์กันและกัน

๕.๕ รายงานผลการดำเนินงานโครงการให้ผู้บริหารทราบ

๖. ระยะเวลาดำเนินการ

วันที่ ๒๗ - ๒๘ มีนาคม ๒๕๖๖

๗. ผลที่คาดว่าจะได้รับ

๗.๑ แกนนำเด็กและเยาวชน มีความรู้ มีภูมิคุ้มกัน ได้รู้ถึงโทษ พิษภัย ผลกระทบจากปัญหายาเสพติดชนิดต่าง ๆ ภัยสังคมรูปแบบต่าง ๆ มีทักษะชีวิตไม่ให้เข้าไปยุ่งเกี่ยวกับยาเสพติดและอบายมุข

๗.๒ เด็กและเยาวชนที่เข้าร่วมโครงการสามารถเข้ามามีส่วนร่วมในการป้องกันและแก้ไขปัญหายาเสพติดในสถานศึกษา ในครอบครัว และในชุมชนของตนเองได้

๗.๓ เด็กและเยาวชนที่เข้าร่วมโครงการได้มีส่วนร่วมในการรณรงค์ไม่ให้กลุ่มเสี่ยงเข้าไปยุ่งเกี่ยวกับยาเสพติดและสามารถนำความรู้ไปเผยแพร่ในชุมชนของตนเองได้

๘. ผลการดำเนินงาน

๘.๑ ผลผลิต

เด็กและเยาวชน จำนวน ๓๕ คน เข้าร่วมกิจกรรม

- พัฒนาศักยภาพของกลุ่มแกนนำ โดยการจัดกิจกรรมอบรมให้ความรู้ เยาวชนกับภารกิจป้องกันและแก้ไขปัญหายาเสพติด ทักษะชีวิตเพื่อการป้องกันยาเสพติด การสร้างพื้นที่ปลอดภัยในชุมชน และผลกระทบของการใช้สารเสพติดที่มีผลต่อสุขภาพ

- กิจกรรมกลุ่ม / ระดมความคิดเห็น “การสร้างพื้นที่ปลอดภัยในชุมชน” “Save Zone ”

- คลิป Content TikTok ทักษะการปฏิเสธยาเสพติด จำนวน ๕ คลิป **(Facebook : โมบายทีมศูนย์อำนวยการป้องกันปราบปรามยาเสพติดจังหวัดนครศรีธรรมราช”)**

๘.๒ ด้านการใช้จ่ายงบประมาณ

เบิกจ่ายจากเทศบัญญัติงบประมาณรายจ่าย ประจำปี ๒๕๖๖ แผนงานสังคมสงเคราะห์ งานสวัสดิการสังคมและสังคมสงเคราะห์ งบดำเนินงาน หมวดค่าตอบแทนใช้สอยและวัสดุ ค่าใช้สอย ประเภท รายจ่ายเกี่ยวเนื่องกับการปฏิบัติราชการที่ไม่เข้าลักษณะรายจ่ายหมวดอื่น ๆ โครงการอบรมป้องกันและรณรงค์แก้ไขปัญหายาเสพติด งบประมาณตั้งไว้ ๔๕,๒๐๐ บาท เบิกจ่ายครั้งนี้ ๔๕,๑๙๖ บาท **คิดเป็นร้อยละ ๙๙.๙๙**

๙. ปัญหา / อุปสรรค

-ไม่มี-

๑๐. ข้อเสนอแนะ

เห็นควรสนับสนุนให้มีการจัดกิจกรรมเพื่อพัฒนาเด็กและเยาวชนที่จะเป็นทรัพยากรที่มีความสำคัญมากของประเทศชาติทั้งในปัจจุบันและอนาคต เพื่อให้มีความพร้อม ด้านร่างกาย สติปัญญา อารมณ์และคุณธรรม จริยธรรม เกิดความรอบรู้เท่าทันให้สามารถก้าวทันความเปลี่ยนแปลงเพื่อนำสังคมไปสู่สังคมฐานความรู้ มีพื้นฐานจิตใจที่ดีงาม มีจิตสาธารณะและมีส่วนร่วมในการพัฒนาสังคมนำไปสู่การพัฒนาประเทศชาติได้อย่างยั่งยืนต่อไป

(ลงชื่อ).....

(นางมยุรี บุณยะวันตัง)

นักพัฒนาชุมชนชำนาญการ

ผู้รายงาน

ภาพกิจกรรมโครงการอบรมป้องกันและแก้ไขปัญหายาเสพติด

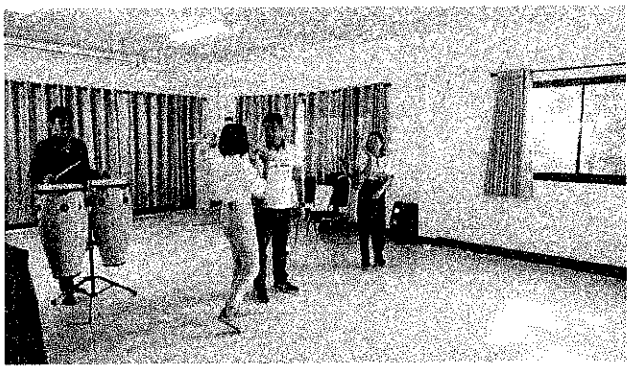

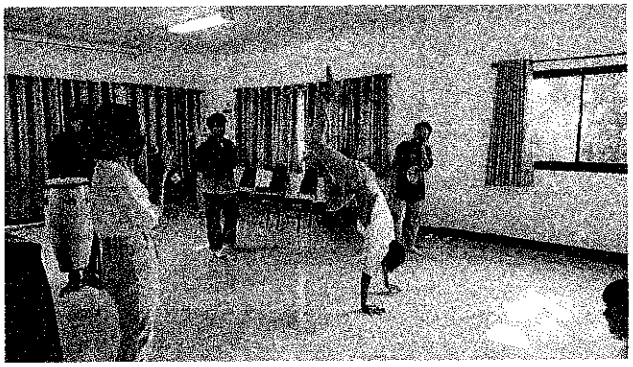
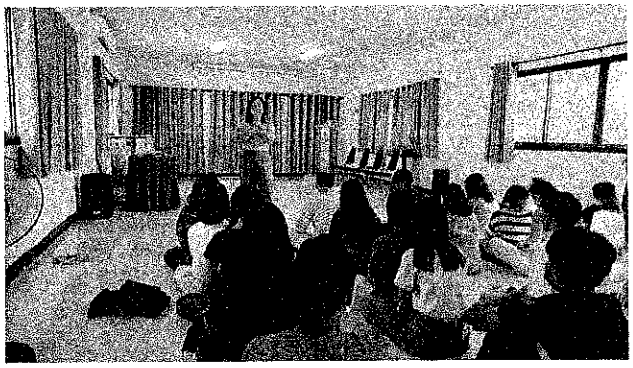
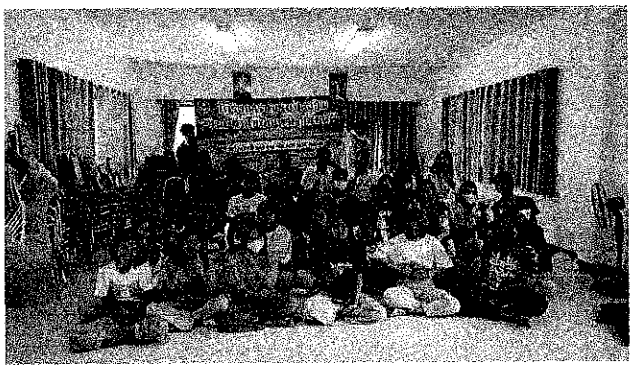




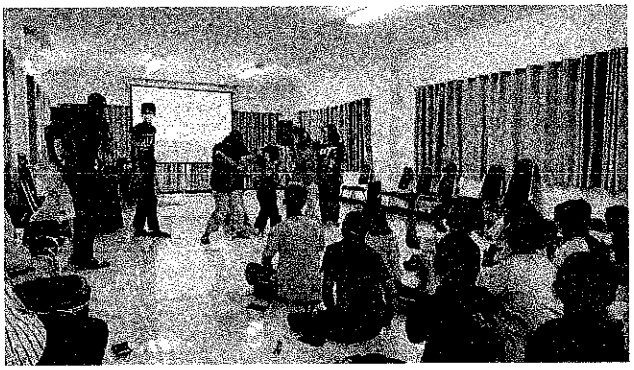

สรุปผลการประเมินโครงการอบรมป้องกันและแก้ไขปัญหายาเสพติด ประจำปีงบประมาณ ๒๕๖๖
จากแบบประเมินผลความพึงพอใจ
วันที่ ๒๗ - ๒๘ มีนาคม ๒๕๖๖

๑.วิธีการประเมินผล

สำรวจและเก็บข้อมูลโดยแบบสำรวจความพึงพอใจ การดำเนินโครงการอบรมป้องกันและแก้ไขปัญหายาเสพติดประจำปีงบประมาณ ๒๕๖๖ ซึ่งในการดำเนินงานในครั้งนี้ ได้ดำเนินการออกแบบสอบถามและจัดเก็บแบบสอบถามโครงการอบรมป้องกันและแก้ไขปัญหายาเสพติด ซึ่งได้สุ่มตัวอย่างแบบสอบถามจำนวน ๓๕ ชุดให้ผู้เข้าร่วมโครงการ ฯ โดยสามารถเก็บแบบสอบถามได้จำนวน ๓๕ ชุด คิดเป็นร้อยละ ๑๐๐ และได้ดำเนินการกำหนดขั้นตอนการประเมินผลและประมวลผลวิเคราะห์ข้อมูลและอภิปรายผลการดำเนินโครงการรายละเอียดขั้นตอนและผลการประเมินมีดังนี้

ความพึงพอใจต่อโครงการอบรมป้องกันและแก้ไขปัญหายาเสพติด ประจำปีงบประมาณ ๒๕๖๖ มีดังนี้

๑.เกณฑ์การให้คะแนน

ได้กำหนดเกณฑ์การให้คะแนนไว้ ๕ ระดับ ดังนี้

๕ คะแนน	หมายถึง	ระดับความพึงพอใจ/ความรู้ความเข้าใจดีมาก
๔ คะแนน	หมายถึง	ระดับความพึงพอใจ/ความรู้ความเข้าใจดี
๓ คะแนน	หมายถึง	ระดับความพึงพอใจ/ความรู้ความเข้าใจปานกลาง
๒ คะแนน	หมายถึง	ระดับความพึงพอใจ/ความรู้ความเข้าใจน้อย
๑ คะแนน	หมายถึง	ระดับความพึงพอใจ/ความรู้ความเข้าใจน้อยที่สุด

๒. เกณฑ์การแบ่งช่วงคะแนนค่าเฉลี่ย

เกณฑ์การแบ่งช่วงคะแนนค่าเฉลี่ยได้กำหนดเกณฑ์การประเมินไว้ดังนี้

ค่าเฉลี่ย ๔.๕๑ - ๕.๐๐ หมายถึง	ระดับความพึงพอใจ/ความรู้ความเข้าใจในระดับดีมาก
ค่าเฉลี่ย ๓.๕๑ - ๔.๕๐ หมายถึง	ระดับความพึงพอใจ/ความรู้ความเข้าใจในระดับดี
ค่าเฉลี่ย ๒.๕๑ - ๓.๕๐ หมายถึง	ระดับความพึงพอใจ/ความรู้ความเข้าใจในระดับปานกลาง
ค่าเฉลี่ย ๑.๕๑ - ๒.๕๐ หมายถึง	ระดับความพึงพอใจ/ความรู้ความเข้าใจในระดับน้อย
ค่าเฉลี่ย ๑.๐๐ - ๑.๕๐ หมายถึง	ระดับความพึงพอใจ/ความรู้ความเข้าใจระดับน้อยที่สุด

ผลการวิเคราะห์ข้อมูล

โครงการอบรมป้องกันและแก้ไขปัญหายาเสพติด ประจำปีงบประมาณ ๒๕๖๖

การประเมินผลการวิเคราะห์แบบสอบถาม ด้านข้อมูลทั่วไปของผู้ตอบแบบสอบถาม ด้านความพึงพอใจของผู้เข้าร่วมโครงการอบรมป้องกันและแก้ไขปัญหายาเสพติด ด้านวิทยากร ด้านเนื้อหาสาระและการนำไปใช้ประโยชน์ และด้านการบริหารจัดการ สามารถสรุปผลได้ดังนี้

การประเมินแบบที่ ๑ ผลการวิเคราะห์แบบข้อมูลทั่วไปของผู้ตอบแบบสอบถาม

ตอนที่ ๑ ข้อมูลทั่วไปของผู้ตอบแบบสอบถาม

ตารางที่ ๑ ข้อมูลทั่วไปของผู้ตอบแบบสอบถาม (เพศ)

ข้อมูลทั่วไป	จำนวน (คน)	คิดเป็นร้อยละ
๑.เพศ		
หญิง	๒๓	๖๕.๗๑
ชาย	๑๒	๓๔.๒๙
รวม	**๓๕**	**๑๐๐**

อภิปรายผล

ผู้ตอบแบบสอบถามส่วนใหญ่ เป็นเพศหญิง จำนวน ๒๓ คน คิดเป็นร้อยละ ๖๕.๗๑ และเป็นเพศชาย จำนวน ๑๒ คน คิดเป็นร้อยละ ๓๔.๒๙

ตารางที่ ๒ ข้อมูลทั่วไปของผู้ตอบแบบสอบถาม (อายุ)

ข้อมูลทั่วไป	จำนวน (คน)	ร้อยละ
๒.อายุ		
น้อยกว่า ๑๕ ปี	๐	๐
๑๓ - ๑๕ ปี	๐	๐
๑๕ ปีขึ้นไป	๓๕	๑๐๐
รวม	**๓๕**	**๑๐๐**

อภิปรายผล

ผู้ตอบแบบสอบถามส่วนใหญ่ ระบุอายุ ๑๕ ปีขึ้นไป จำนวน ๓๕ คน คิดเป็นร้อยละ ๑๐๐

ตอนที่ ๒ แบบสอบถามเกี่ยวกับภาพรวมด้านความพึงพอใจของผู้เข้าร่วมโครงการ

ตารางที่ ๓ ด้านวิทยากร

ประเด็นความคิดเห็น	x	ระดับความคิดเห็น
๑.ความรอบรู้ในเนื้อหาวิชาและสามารถถ่ายทอดให้มีความเข้าใจในเรื่องดังกล่าว	๔.๔๔	มากที่สุด
๒.ความสามารถในการจัดลำดับความสัมพันธ์ของเนื้อหาที่สอดคล้องต่อเนื่อง	๔.๕๐	มากที่สุด
๓.การบรรยายเสียงดังฟังชัด ใช้ภาษาที่เหมาะสมเข้าใจง่าย	๔.๕๐	มากที่สุด
๔.การเปิดโอกาสให้ซักถามและตอบคำถาม	๔.๔๔	มากที่สุด
รวมเฉลี่ย	**๔.๔๗**	**มาก**

อภิปรายผล

จากการประเมินผลผู้ตอบแบบสอบถามโครงการสนับสนุนกิจกรรมสภาเด็กและเยาวชนประจำปีงบประมาณ ๒๕๖๖ ในด้านวิทยากร ค่าเฉลี่ย ๔.๔๗ อยู่ในระดับ **มาก** โดยสามารถแยกเรียงลำดับจากมากไปหาน้อย ได้ดังนี้

๑. การบรรยายเสียงดังฟังชัดใช้ภาษาที่เหมาะสมเข้าใจง่าย ค่าเฉลี่ย ๔.๕๐ ความพึงพอใจอยู่ในระดับ **มาก**

๒. ความสามารถในการจัดลำดับความสัมพันธ์ของเนื้อหาที่สอดคล้องต่อเนื่อง ค่าเฉลี่ย ๔.๕๐ ความพึงพอใจอยู่ในระดับ **มาก**

๓. ความรอบรู้ในเนื้อหาวิชาและสามารถถ่ายทอดให้มีความเข้าใจในเรื่องดังกล่าว ค่าเฉลี่ย ๔.๔๔ ความพึงพอใจอยู่ในระดับ **มาก**

๔. การเปิดโอกาสให้ซักถาม/ตอบคำถาม ค่าเฉลี่ย ๔.๔๔ ความพึงพอใจอยู่ในระดับ **มาก**

ตารางที่ ๔ ด้านเนื้อหาสาระและการนำไปใช้ประโยชน์

ประเด็นความคิดเห็น	x	ระดับความคิดเห็น
๑.ได้รับความรู้ในเรื่องยาเสพติด โทษภัยยาเสพติด และเยาวชนกับภารกิจการป้องกันและแก้ไขปัญหายาเสพติด	๔.๕๖	มากที่สุด
๒.ได้รับความรู้ในเรื่องทักษะชีวิต ทักษะการปฏิเสธเพื่อการป้องกันยาเสพติด	๔.๕๖	มากที่สุด
๓.มีความรู้ในเรื่องการเป็นแกนนำเด็กและเยาวชนกับภารกิจป้องกันและแก้ไขปัญหายาเสพติด เพื่อสร้างพื้นที่ปลอดยาเสพติด	๔.๕๓	มากที่สุด
รวมเฉลี่ย	**๔.๕๕**	**มากที่สุด**

อภิปรายผล

จากการประเมินผลผู้ตอบแบบสอบถามโครงการอบรมป้องกันและแก้ไขปัญหายาเสพติด ประจำปีงบประมาณ ๒๕๖๖ ในด้านเนื้อหาสาระและการนำไปใช้ประโยชน์ ค่าเฉลี่ย ๔.๕๕ อยู่ในระดับ **มากที่สุด** โดยสามารถแยกเรียงลำดับจากมากไปหาน้อย ได้ดังนี้

๑. ได้รับความรู้ในเรื่องยาเสพติด โทษภัยยาเสพติด และเยาวชนกับภารกิจการป้องกันและแก้ไขปัญหายาเสพติด ค่าเฉลี่ย ๔.๕๖ ความพึงพอใจอยู่ในระดับ **มากที่สุด**

๒. ได้รับความรู้ในเรื่องทักษะชีวิต ทักษะการปฏิเสธ ค่าเฉลี่ย ๔.๕๖ ความพึงพอใจอยู่ในระดับ **มากที่สุด**

๓. มีความรู้ในเรื่องการเป็นแกนนำเด็กและเยาวชนกับภารกิจป้องกันและแก้ไขปัญหายาเสพติด เพื่อสร้างพื้นที่ปลอดภัยปลอดยาเสพติด ค่าเฉลี่ย ๔.๕๓ ความพึงพอใจอยู่ในระดับ **มากที่สุด**

ตารางที่ ๕ ภาพรวมความพึงพอใจของการบริหารจัดการ

ประเด็นความคิดเห็น	x	ระดับความคิดเห็น
๑.ความเหมาะสมของสื่อ เครื่องมือโสตทัศนูปกรณ์	๔.๕๖	มากที่สุด
๒.ความเหมาะสมของระยะเวลาในการจัดกิจกรรม	๔.๕๐	มาก
๓.ความเหมาะสมของสถานที่ อาหาร อาหารว่างและเครื่องดื่ม	๔.๔๗	มาก
๔.โดยภาพรวมท่านพึงพอใจต่อการจัดโครงการครั้งนี้	๔.๕๕	มากที่สุด
เฉลี่ยรวม	**๔.๕๒**	**มากที่สุด**

อภิปราย

จากการประเมินผลผู้ตอบแบบสอบถามโครงการอบรมป้องกันและแก้ไขปัญหายาเสพติด ประจำปีงบประมาณ ๒๕๖๖ ในด้านการบริหารจัดการ ค่าเฉลี่ย ๔.๕๒ อยู่ในระดับ **มากที่สุด** โดยสามารถแยกเรียงลำดับจากมากไปหาน้อย ได้ดังนี้

๑.ความเหมาะสมของสื่อ เครื่องมือโสตทัศนูปกรณ์ ค่าเฉลี่ย ๔.๕๖ อยู่ในระดับ **มากที่สุด**

๒โดยภาพรวมมีความพึงพอใจต่อการจัดโครงการครั้งนี้ ค่าเฉลี่ย ๔.๕๕ อยู่ในระดับ **มากที่สุด**

๓. ความเหมาะสมของระยะเวลาในการจัดกิจกรรม ค่าเฉลี่ย ๔.๕๐ อยู่ในระดับ **มาก**

๔. ความเหมาะสมของสถานที่ อาหาร อาหารว่างและเครื่องดื่ม ค่าเฉลี่ย ๔.๔๗ อยู่ในระดับ **มาก**

ตอนที่ ๓ ข้อเสนอแนะและการแสดงความคิดเห็นต่าง ๆที่มีผลต่อการจัดกิจกรรมในครั้งนี้เพื่อนำมาพัฒนาในโครงการต่อไป

- การใช้ชุดคำถามชวนคิด Question to thinkings ลักษณะคำถามปลายเปิด เป็นคำถามให้อิสระกับคนตอบ ไม่มีข้อจำกัดใด ๆ เป็นคำถามเพื่อชวนคิด ชวนให้อธิบาย

ความคาดหวังและพลังใจ	**ข้อตกลงใจในการอยู่ร่วมกัน** - มีความรับผิดชอบ มีระเบียบวินัย มีความสามัคคี รู้จักการวางตน มีน้ำใจ ไม่ส่งเสียงดัง ตรงต่อเวลา ช่วยกันรักษาความสะอาด ความหวังและพลังใจ - เชื่อมต่อกับคนรอบข้าง เน้นการเปิดใจคุยกันกับคนในครอบครัวหรือคนที่พร้อมจะรับฟัง ปรึกษากันได้ทุกเรื่อง สามารถบรรลุเป้าหมายที่หวังไว้ โดยมีครอบครัว เพื่อน คนที่เรารักและแรงสู้ของตนเองเป็นพลังใจ
สำรวจตนเอง	**การกระทำของผู้อื่นที่ทำให้เรามีความสุข** - ชวนคุย ปรึกษาได้ ช่วยเหลือกัน ชักชวนไปเที่ยว การที่ผู้อื่นเคารพและให้เกียรติเรามากพอ เข้าใจเรา การได้เห็นรอยยิ้มของคนรอบข้าง ให้กำลังใจตอนที่เราเจอเรื่องแย่ ๆ การทำเรื่องที่เราและผู้อื่นก็ชอบ **ความผิดหวังที่เจอ** - สอบตก การเรียนไม่เก่งเหมือนคนอื่น เรื่องความรัก รอแม่ถูกหวย การเรียนการผิดพลาดในการทำสิ่งที่ผิดต่อคนรัก ความตั้งใจยังไม่มากพอในสิ่งที่จะทำจริง ๆ **สิ่งที่อยากแก้ไข** - อยากให้ตัวเองพยายามแบบจริงจัง ตั้งใจเรียน ทำงานส่งให้ตรงเวลา อยากกลับไปบอกตนเองว่าอย่ากังวลกับทุกสิ่ง ย้อนเวลาและเรื่องระเบียบวินัย
การเป็นพลเมืองที่ดี	บทบาทหน้าที่ของบุคคลต่อตนเอง - รู้จักแก้ปัญหาของตนเอง มีความอดทน รู้จักประหยัด ช่วยเหลือไม่เห็นแก่ตัว รู้จักอภัย รับผิดชอบต่อตนเอง เคารพสิทธิตนเอง ปฏิบัติหน้าที่ของตนเองให้ลุล่วงไปอย่างมีประสิทธิภาพ ทันและตรงเวลา บทบาทหน้าที่ของบุคคลต่อครอบครัว - ดูแลซึ่งกันและกันในทางที่เหมาะสม ให้ความรักความอบอุ่นและให้กำลังใจกัน ดูแลเอาใจใส่ความเป็นอยู่ของคนในครอบครัว ให้การศึกษาอบรมสั่งสอน ให้ความคุ้มครองปลอดภัย รักและสอนให้คนรุ่นต่อไปปฏิบัติในสิ่งที่ดี ปลูกฝังสิ่งที่ดีเพื่อให้เป็นจุดเริ่มต้นที่ดีของการอยู่ในสังคม - บทบาทหน้าที่ของบุคคลต่อชุมชน โดยเคารพกฎของชุมชน เข้าร่วมกิจกรรมของชุมชน ดูแลรักษาส่วนรวม อนุรักษ์สิ่งแวดล้อมในชุมชน ป้องกันภัยในชุมชน - บทบาทหน้าที่ของบุคคลต่อประเทศชาติ โดยมีคุณธรรม จริยธรรมในการดำเนินชีวิต เคารพสิทธิของผู้อื่น นึกถึงประโยชน์ส่วนรวมมากกว่าประโยชน์

ฉันรู้สึกว่า	**ความกังวลใจเรื่อง** - การถามจากวิทยากรและการแบ่งกลุ่ม กลัวว่าจะเข้ากับคนอื่นไม่ได้ พี่คะ : พรุ่งนี้แวะไหนบ้าง เรื่องเรียนต่อในอนาคตและสภาวะเศรษฐกิจในปัจจุบัน เวลาในการอาบน้ำและตื่นนอน การจับไมค์พูด การตอบคำถาม ไม่มีความมั่นใจในตนเอง **ดีใจเรื่อง** - วิทยากรมาให้ความรู้เกี่ยวกับยาเสพติด การมีสังคมที่ดี ได้มาร่วมกิจกรรม ทั้งชีวิตไม่มีอะไรให้ปวดหัว ดีใจเรื่องที่ได้มาเข้าค่ายกับเพื่อนที่สนิท ดีใจกับผลการเรียนที่ออกมาเหมาะสม **เสียใจเรื่อง** - เวลาการทำกิจกรรมน้อย ไม่มีความกล้าแสดงออก การเดินขึ้นที่พัก ที่พักไกล เพื่อนมาไม่ครบ เสียใจที่ทำให้คนที่รักต้องเสียใจ การเดินทางไปทะเล ที่พักอยู่ไกลสับตา ไม่ค่อยออกความคิดเพราะไม่มั่นใจ **ประทับใจเรื่อง** - ได้ร่วมกิจกรรมกับเพื่อนๆ ที่มีน้ำใจ ชอบวิทยากร การมีเพื่อนที่ดี ตั้งใจเรียน วิทยากรเฟรนลี่
ข้อคิดที่ได้จากการเข้าร่วมกิจกรรม	- การอยู่ร่วมกันในสังคม - การรักษาความสงบภายในสังคม - เคารพสิทธิและการป้องกันตนเองจากสิ่งที่ไม่ดี - รู้จักปฏิเสธจากการโดนชักจูงให้มั่วสุมหรือเกี่ยวข้องกับยาเสพติด - การเข้าใจตนเองและความรู้ที่ได้มาสามารถนำไปใช้ในอนาคตได้อีกมากมายหลายเรื่อง - ตระหนักถึงโทษและภัยยาเสพติด รู้ถึงวิธีป้องกันและการปฏิเสธ - ได้รู้ว่าแค่เราทุกคนช่วยกันคนละไม้ละมือก็จะช่วยประเทศชาติได้

<u>สรุปผลการดำเนินงาน</u>

จากการประเมินความพึงพอใจผู้เข้าร่วมโครงการอบรมป้องกันและแก้ไขปัญหายาเสพติด ประจำปีงบประมาณ ๒๕๖๖ ในด้านวิทยากร ด้านเนื้อหาสาระและการนำไปใช้ประโยชน์ และด้านการบริหารจัดการ ข้อเสนอแนะและความคิดเห็นเพิ่มเติม อื่น ๆ เพื่อนำไปใช้ในการปรับปรุงพัฒนาโครงการในครั้งต่อไป **<u>อยู่ในระดับมากที่สุด</u>** โดยสามารถเรียงลำดับจากมากไปหาน้อย ได้ดังนี้

ด้านเนื้อหาสาระและการนำไปใช้ประโยชน์ มีค่าเฉลี่ย ๔.๕๕ อยู่ในระดับ มากที่สุด

ด้านการบริหารจัดการ มีค่าเฉลี่ย ๔.๕๒ อยู่ในระดับ มากที่สุด

ด้านวิทยากร มีค่าเฉลี่ย ๔.๔๗ อยู่ในระดับ มาก

ถอดบทเรียนจากโครงการอบรมป้องกันและแก้ไขปัญหายาเสพติด ประจำปีงบประมาณ ๒๕๖๖

<u>อะไรที่คิดว่าดี ทำแล้วเห็นผล ต้องทำต่อ</u>

๑.การจัดกิจกรรมนอกสถานที่ เป็นการเปลี่ยนบรรยากาศ ดึงดูดความน่าสนใจของการจัดกิจกรรม

๒.การเรียนรู้ในเรื่องการรู้จักปฏิบัติตนให้อยู่ร่วมกันกับผู้อื่นในสังคมได้อย่างราบรื่น

๓.วิทยากรชุดโมบายทีมศูนย์อำนวยการป้องกันและปราบปรามยาเสพติดจังหวัดนครศรีธรรมราช จัดกิจกรรมได้น่าสนใจ เร้าใจ สร้างความกระฉับกระเฉงให้ผู้เข้าร่วมโครงการได้เป็นอย่างดีมาก

๔.ใบงาน/ใบกิจกรรมโดยใช้ชุดคำถามที่ให้อิสระกับคนตอบ ไม่มีข้อจำกัดใด ๆ เป็นคำถามเพื่อชวนคิด ชวนให้อธิบาย คำตอบที่ได้จะเปิดกว้าง เหนือความคาดหมาย ได้คำตอบที่ไม่ชัดเจน

๕.วิทยากรได้แบ่งกลุ่มและให้ทำงานกลุ่ม ให้ใช้แอพพลิเคชั่น “tiktok” ในการนำเสนอผลงาน ให้ผู้เข้ารับการอบรมได้คิด Content ในการส่งงาน ในหัวข้อทักษะการปฏิเสธ ทำให้มีความน่าสนใจ น่าดู

๖.การให้ผู้บริหาร เจ้าหน้าที่ที่เข้าร่วมโครงการได้ร่วมกิจกรรม ทำให้เกิดภาพลักษณ์ผู้ใหญ่ใจดีที่พร้อมจะเรียนรู้และร่วมพัฒนาเด็กและเยาวชนในพื้นที่ สอดคล้องกับคำว่า “เด็กคิด ผู้ใหญ่ทำ เด็กนำ ผู้ใหญ่หนุน”

<u>อะไรที่สามารถทำได้แต่ต้องปรับปรุง</u>

๑.กิจกรรมกลุ่มเพื่อสร้างชิ้นงานโดยใช้แอพพลิเคชั่น

เหตุที่ต้องปรับปรุง : พบว่าสถานที่จัดโครงการไม่มีสัญญาณอินเตอร์เนต ทำให้เมื่อมีการนำเสนอผลงาน ผู้นำเสนอต้องใช้สัญญาณอินเตอร์เนตจากโทรศัพท์มือถือตนเอง ซึ่งไม่เสถียร ทำให้คลิปวีดีโอสะดุด

อะไรที่คิดว่าทำแล้วไม่ดี ไม่ควรทำต่อ ปัญหา/อุปสรรค

-ไม่มี-

-ข้อเสนอแนะต่อการดำเนินงาน

๑. ขอรับอนุมัติงบประมาณเพิ่มเติม

๒. จัดทีมวิทยากรสายบันเทิงเพื่อสร้างความบันเทิงให้แก่กลุ่มเป้าหมายในโครงการอื่น ๆ

๓. การดำเนินงานโครงการนอกสถานที่ เพื่อเปลี่ยนบรรยากาศ

๔. ควรจัดให้มีพื้นที่สำหรับเด็กและเยาวชน เพื่อให้เด็กและเยาวชนได้รวมตัวกันทำกิจกรรม

๕. มีการสนับสนุนกิจกรรมเพื่อป้องกันและแก้ไขปัญหายาเสพติดอย่างต่อเนื่อง

ลงชื่อ.....ผู้รับผิดชอบโครงการ

(นางมยุรี บุณยะวันตัง)

นักพัฒนาชุมชนชำนาญการ

ลำดับ	1	2	3	4	5	6	7	8	9	10	11	12	13	14	15	16	17	18	19	20	21	22	23	24	25	26	27	28	29	30	31	32	33	34	35	ค่าเฉลี่ย	s.d.	
ความรอบรู้ในเนื้อหาวิชาและสามารถถ่ายทอดให้มีความเข้าในในเรื่องดังกล่าว	5	3	5	5	3	3	4	4	4	5	5		5	5	4	4	4	5	5	5	5	5	5	5	5	4	5	4	4	4	4	4	5	4	5	4.44	0.66	
ความสามารถในการจัดลำดับความสัมพันธ์ของเนื้อหาที่สอดคล้องต่อเนื่อง	5	3	4	5	3	3	5	5	4	5	5		5	5	4	5	4	5	5	4	5	5	5	5	5	4	5	4	4	5	4	4	5	4	5	4.50	0.66	
การบรรยายเสียงดังฟังชัด ใช้ภาษาที่เหมาะสมเข้าใจง่าย	5	3	4	5	3	3	5	4	4	5	5		5	5	4	5	4	5	5	5	5	5	5	5	5	4	5	4	4	5	4	4	5	4	5	4.50	0.66	
การเปิดโอกาสให้ซักถามตอบคำถาม	5	3	4	5	3	3	5	5	5	4	5		4	4	4	4	4	5	5	5	5	5	5	5	5	4	5	4	4	5	4	4	5	4	5	4.44	0.66	
																																				4.47		
ได้รับความรู้ในเรื่องยาเสพติด โทษภัยยาเสพติดและเยาวชนกับภารกิจป้องกันยาเสพติด	5	3	5	5	3	3	5	5	4	5	5		5	5	4	5	4	5	4	5	5	5	5	5	5	5	5	5	5	4	4	4	4	4	5	4.56	0.66	

| | | |

แบบติดตามผลการดำเนินกิจกรรม/โครงการ

๑. ชื่อกิจกรรม/โครงการ โครงการจัดงานวันเด็กแห่งชาติ ประจำปี ๒๕๖๖

๒. วัตถุประสงค์

๒.๑ เพื่อจัดกิจกรรมให้เด็กและเยาวชนมีโอกาสได้แสดงออกถึงความสามารถของตนเอง กล้าคิด กล้าแสดงออก ในทางสร้างสรรค์และเป็นประโยชน์ต่อชุมชน

๒.๒ เพื่อส่งเสริมและสนับสนุนให้เด็กและเยาวชน ได้ยึดมั่นในสถาบันชาติ ศาสนา และพระมหากษัตริย์ และการปกครองในระบบประชาธิปไตย อันมีพระมหากษัตริย์ทรงเป็นประมุข และเป็นไปตามนโยบายของรัฐบาล

๒.๓ เพื่อส่งเสริมให้ประชาชนได้ตระหนักถึงความสำคัญของเด็ก สนใจในการเลี้ยงดูอบรมสั่งสอนเด็ก และช่วยเหลือสงเคราะห์เด็กพิเศษ

๒.๔ เพื่อให้หน่วยงานทั้งภาครัฐและเอกชน ชุมชน บุคคล เข้ามามีส่วนร่วมในการสนับสนุนการจัดกิจกรรมวันเด็ก

๓. เป้าหมาย

เป้าหมายเชิงปริมาณ

เด็ก และเยาวชน ประมาณ ๘๐๐ คน ของขวัญ ของรางวัล ชุ้มเกมส์ กิจกรรมการแสดงความสามารถ เป็นต้น

เป้าหมายเชิงคุณภาพ

เด็ก และเยาวชน มีโอกาสได้แสดงออกถึงความสามารถและสำคัญของตนเอง กล้าคิดกล้าแสดงออกอย่างสร้างสรรค์ รู้จักหน้าที่ เป็นคนดีอยู่ในระเบียบวินัย และมีคุณธรรม เกิดความรักความสามัคคี ซึ่งเป็นพื้นฐานการพัฒนาสังคมและประเทศชาติต่อไป

๔. สถานที่ดำเนินการดำเนินการ สำนักงานเทศบาลตำบลลานข่อย

๕. ระยะเวลาดำเนินการ วันที่ ๑๔ มกราคม ๒๕๖๖

๖. ผลที่คาดว่าจะได้รับ

๖.๑ เด็กและเยาวชน กล้าคิด กล้าทำ ได้แสดงออกถึงความสามารถของตนเองในทางสร้างสรรค์และเป็นประโยชน์ และมีส่วนร่วมในการทำกิจกรรมตามความสามารถและความสนใจ และได้รับความสนุกสนานเพลิดเพลินจากการเข้าร่วมกิจกรรมที่จัดขึ้น

๖.๒ เด็กและเยาวชน ได้รับการส่งเสริมและสนับสนุน ให้มีความรู้ความเข้าใจเกี่ยวกับบทบาท สิทธิ หน้าที่ของตนเอง

๖.๓ หน่วยงานทั้งภาครัฐและเอกชน ชุมชน บุคคลต่างๆ มีส่วนร่วมในการสนับสนุนการจัดกิจกรรมวันเด็ก

๗. ผลการดำเนินงาน

๗.๑ ผลผลิต ตามกำหนดการที่ได้แนบมาพร้อมนี้

๗.๒ ด้านการใช้จ่ายงบประมาณ

งบประมาณรายจ่ายประจำปีงบประมาณ พ.ศ. ๒๕๖๖ กองการศึกษา แผนงานการศึกษา งานบริหารทั่วไปเกี่ยวกับการศึกษา หมวดค่าใช้สอย ประเภท รายจ่ายเกี่ยวกับการปฏิบัติราชการที่ไม่เข้าลักษณะหมวดรายจ่ายอื่น โครงการจัดงานวันเด็กแห่งชาติ งบประมาณตั้งไว้ ๘๐,๐๐๐.- บาท (แปดหมื่นบาทถ้วน)

เพื่อจ่ายเป็นค่าใช้จ่ายในการดำเนินการจัดงาน โดยยึดตามระเบียบกระทรวงมหาดไทยว่าด้วยการเบิกค่าใช้จ่ายในการจัดงาน การจัดกิจกรรมสาธารณะ การส่งเสริมกีฬา และการแข่งขันกีฬาขององค์กรปกครองส่วนท้องถิ่น พ.ศ.๒๕๖๔ ประกาศ ณ วันที่ ๒๔ สิงหาคม พ.ศ.๒๕๖๔ ดังรายการต่อไปนี้

๕.๑ ค่าเช่าเวทีพร้อมหลังคา เครื่องเสียง เต็นท์ เป็นเงิน ๒๗,๐๐๐ บาท

๕.๒ ค่าใช้จ่ายในการตกแต่ง และจัดสถานที่ เป็นเงิน ๒,๓๐๐ บาท

๕.๓ ค่าของขวัญชุดการแสดงและการเล่นเกมส์ เป็นเงิน ๑๕,๐๐๐ บาท

๕.๔ เงินรางวัลการประกวด เป็นเงิน ๖,๔๐๐ บาท

๕.๔.๑ ร้องเพลงลูกทุ่ง

- ชนะเลิศ ๑,๕๐๐ บาท
- รองชนะเลิศ อันดับ ๑ ๑,๐๐๐ บาท
- รองชนะเลิศ อันดับ ๒ ๕๐๐ บาท

๕.๔.๒ หนูน้อยฟันสวย

- ชนะเลิศ ๑,๕๐๐ บาท
- รองชนะเลิศ อันดับ ๑ ๑,๐๐๐ บาท
- รองชนะเลิศ อันดับ ๒ ๕๐๐ บาท
- ค่าตอบแทนกรรมการ ๔๐๐ บาท

๕.๕ ค่าอาหารและเครื่องดื่ม เป็นเงิน ๑๖,๖๕๐ บาท

๕.๖ ค่าใช้จ่ายอื่นๆที่เกี่ยวข้องในการจัดงานวันเด็กฯ เป็นเงิน ๙,๑๕๙ บาท

รวมเป็นเงิน ๗๖,๕๐๙ บาท (เจ็ดหมื่นหกพันห้าร้อยเก้าบาทถ้วน)

(ลงชื่อ) ศิพ.

(นางสาวศศิพิมล ศรีรัตน์)

นักวิชาการศึกษา รักษาราชการแทน

ผู้อำนวยการกองการศึกษา

ผู้รายงาน

วันที่.....

กำหนดการโครงการจัดงานวันเด็กแห่งชาติ ประจำปี 2566

วันเสาร์ที่ 14 มกราคม 2566

ณ เทศบาลตำบลลานข่อย

****

เวลา 07.30 น. ▶ รับลงทะเบียนเด็ก เยาวชน เข้าร่วมกิจกรรมโครงการจัดงานวันเด็กแห่งชาติ

เวลา 08.00 น. ▶ เด็ก เยาวชน แขกผู้มีเกียรติ และประชาชนพร้อมกัน ณ ลานกิจกรรมสำนักงานเทศบาลตำบลลานข่อย รับชมการแสดงดนตรีสากลของโรงเรียนเทศบาลตำบลลานข่อย (ห้วยศรีเกษร)

เวลา 09.30 น. ▶ **นายบุญเลิศ เส้งรอด นายกเทศมนตรีตำบลลานข่อย** กล่าวรายงานวัตถุประสงค์ของการจัดงานโครงการวันเด็กแห่งชาติ

▶ **ผู้ว่าราชการจังหวัดพัทลุง ประธานพิธี อ่านสารวันเด็กและกล่าวเปิดงานวันเด็กแห่งชาติ ประจำปี 2566**

เวลา 09.45 น. เป็นต้นไป ▶ การแสดงของเด็ก ศูนย์พัฒนาเด็กเล็กสังกัดเทศบาลตำบลลานข่อย

- ✧ ศูนย์พัฒนาเด็กเล็กเทศบาลตำบลลานข่อย
- ✧ ศูนย์พัฒนาเด็กเล็กเทศบาลตำบลลานข่อย(มาดนั่ง)

▶ การแสดงของเด็กและเยาวชน โรงเรียนเทศบาลตำบลลานข่อย (ห้วยศรีเกษร)

▶ การแสดงของเด็กและเยาวชน ในเขตเทศบาลตำบลลานข่อย

- ✧ โรงเรียนบ้านลานข่อย
- ✧ โรงเรียนบ้านทุ่งชุมพล
- ✧ โรงเรียนบ้านห้วยน้ำดำ
- ✧ โรงเรียนบ้านถ้ำลา
- ✧ โรงเรียนนิคมควนขนุนวิทยา

▶ การออกซุ้มกิจกรรมของโรงเรียนเทศบาลตำบลลานข่อย(ห้วยศรีเกษร)

▶ การออกซุ้มกิจกรรมของการศึกษานอกระบบและการศึกษาตามอัธยาศัย

▶ การประกวดหนูน้อยฟันสวย

▶ การประกวดร้องเพลงลูกทุ่ง

▶ ซุ้มกิจกรรมระบายสีภาพตามจินตนาการ

▶ การแสดงโชว์รถดับเพลิง และรถแบคโฮ การสนับสนุนขององค์การบริหารส่วนจังหวัดพัทลุง

▶ การแสดงโชว์รถตักหน้าขุดหลัก(JCB) การสนับสนุนของโครงการส่งน้ำและบำรุงรักษาปากพนังบน

▶ การแสดงโชว์รถจิ๊ป (Jeep Southern Offroad) การสนับสนุนของชมชม SOC

เวลา 12.00 น. ▶ รับประทานอาหารเที่ยง

เวลา 13.00 น. ▶ การละเล่นเกมส์ต่างๆ โดยสภาเด็กและเยาวชนตำบลลานข่อย และนิสิตจากมหาวิทยาลัยทักษิณวิทยาเขตพัทลุง

▶ จับฉลากของขวัญ ของรางวัลพิเศษ

เวลา 16.00 น. ▶ พิธีปิดกิจกรรมงานวันเด็กแห่งชาติ ประจำปี 2566

**** กำหนดการอาจเปลี่ยนแปลงได้ตามความเหมาะสม****

รายงานผลการดำเนินงาน
โครงการจัดงานวันเด็กแห่งชาติ ประจำปี พ.ศ.๒๕๖๖
กองการศึกษา เทศบาลตำบลลานข่อย อำเภอป่าพะยอม จังหวัดพัทลุง

****

๑. หลักการและเหตุผล

เด็กและเยาวชน คือทรัพยากรบุคคลที่สำคัญของประเทศชาติ ในการที่จะพัฒนาบ้านเมืองให้เจริญก้าวหน้าและมั่นคง เด็กทุกคนควรได้รับการเอาใจใส่จากครอบครัว ชุมชน และรัฐ เพื่อส่งเสริมให้เด็กๆ เหล่านั้นได้รับการศึกษา ทั้งในระบบ นอกระบบและตามอัธยาศัย ที่รัฐจัดให้ได้รับการอบรมคุณธรรม จริยธรรม พัฒนาในด้านสุขภาพร่างกายและจิตใจ ส่งเสริมให้ใช้เวลาว่างให้เกิดประโยชน์ มีความรับผิดชอบ ยึดมั่นในความซื่อสัตย์สุจริต มีความเมตตาเอื้อเฟื้อเผื่อแผ่ รู้จักการเสียสละ มีระเบียบวินัย รู้จักใช้ทรัพยากรธรรมชาติให้เกิดประโยชน์ สิ่งเหล่านี้เป็นสิ่งที่ผู้ใหญ่ทุกคนต้องให้ความสำคัญและฝึกฝน และในวันเสาร์ที่ ๒ ของเดือนมกราคมของทุกปี ได้ถูกกำหนดให้เป็นวันเด็กแห่งชาติ เพื่อให้ความสำคัญแก่เด็กและเยาวชน และเพื่อให้ตระหนักถึงความสำคัญของเด็กซึ่งถือว่าเป็นทรัพยากรบุคคลที่สำคัญยิ่งต่อประเทศชาติ ที่จะเป็นกำลังสำคัญในการพัฒนาชาติบ้านเมืองให้เจริญก้าวหน้าและมั่นคงสืบไป

เทศบาลตำบลลานข่อย จึงได้จัดทำโครงการจัดงานวันเด็กแห่งชาติ ประจำปี ๒๕๖๖ ขึ้น เพื่อให้หน่วยงานของรัฐ ภาคเอกชนและประชาชนตระหนักถึงความสำคัญของเด็ก สนใจในการเลี้ยงดูอบรมสั่งสอนและช่วยเหลือสงเคราะห์เด็กเป็นพิเศษ ให้เด็กได้ทำกิจกรรมและแสดงออกตามความสามารถอย่างสร้างสรรค์ และปลูกฝังให้เด็กตระหนักถึงความสำคัญของตนเอง รู้จักหน้าที่ของตนเองอยู่ในระเบียบวินัย มีความรู้เท่าทันการเปลี่ยนแปลงของเทคโนโลยี และที่สำคัญคือยึดมั่นในสถาบันชาติ ศาสนา พระมหากษัตริย์ และมีความเลื่อมใสการปกครองในระบอบประชาธิปไตยอันมีพระมหากษัตริย์ทรงเป็นประมุข และเพื่อให้เด็กรู้จักหน้าที่ของตนเองและอยู่ในระเบียบวินัยอันดี และเพื่อเผยแพร่ปฏิญญาสากลว่าด้วยสิทธิของเด็ก

อาศัยอำนาจแห่งพระราชบัญญัติเทศบาล พ.ศ. ๒๔๙๖ แก้ไขเพิ่มเติม (ฉบับที่ ๑๔) พ.ศ. ๒๕๖๒ มาตรา ๕๐ ภายใต้แห่งกฎหมายเทศบาลตำบล มีหน้าที่ต้องทำในเขตเทศบาล (๗) ส่งเสริมการพัฒนาสตรี เด็ก เยาวชน ผู้สูงอายุ และผู้พิการ และพระราชบัญญัติกำหนดแผนและขั้นตอนการกระจายอำนาจให้แก่องค์กรปกครองส่วนท้องถิ่น พ.ศ.๒๕๔๒ และที่แก้ไขเพิ่มเติม (ฉบับที่ ๒) พ.ศ.๒๕๔๙ มาตรา ๑๖ (๑๐) การสังคมสงเคราะห์ และการพัฒนาคุณภาพชีวิตเด็ก สตรี คนชรา และผู้ด้อยโอกาส

๒. วัตถุประสงค์

๒.๑ เพื่อจัดกิจกรรมให้เด็กและเยาวชนมีโอกาสได้แสดงออกถึงความสามารถของตนเอง กล้าคิด กล้าแสดงออก ในทางสร้างสรรค์และเป็นประโยชน์ต่อชุมชน

๒.๒ เพื่อส่งเสริมและสนับสนุนให้เด็กและเยาวชน ได้ยึดมั่นในสถาบันชาติ ศาสนา และพระมหากษัตริย์ และการปกครองในระบบประชาธิปไตย อันมีพระมหากษัตริย์ทรงเป็นประมุข และเป็นไปตามนโยบายของรัฐบาล

๒.๓ เพื่อส่งเสริมให้ประชาชนได้ตระหนักถึงความสำคัญของเด็ก สนใจในการเลี้ยงดูอบรมสั่งสอนเด็กและช่วยเหลือสงเคราะห์เด็กพิเศษ

๒.๔ เพื่อให้หน่วยงานทั้งภาครัฐและเอกชน ชุมชน บุคคล เข้ามามีส่วนร่วมในการสนับสนุนการจัดกิจกรรมวันเด็ก

๓. ขั้นตอน/วิธีดำเนินการ

๓.๑ ประชุมปรึกษาหารือในการกำหนดรูปแบบและการจัดกิจกรรม

๓.๒ จัดทำโครงการเพื่อขออนุมัติโครงการ

๓.๓ ประชาสัมพันธ์การจัดกิจกรรมตามโครงการ

๓.๔ ติดต่อประสานงานหน่วยงานที่เกี่ยวข้อง และภูมิปัญญาท้องถิ่นมาเผยแพร่ในวันจัดงาน

๓.๕ แต่งตั้งคณะกรรมการดำเนินงาน และมอบหมายหน้าที่ของฝ่ายต่าง ๆ ตามแผนงาน

๓.๖ ดำเนินกิจกรรมตามโครงการ (กำหนดการจัดงานวันเด็กแห่งชาติ ประจำปี ๒๕๖๖)

๓.๗ สรุปผล รายงานผล และประเมินผลโครงการ

๔. เป้าหมาย

เป้าหมายเชิงปริมาณ

เด็ก และเยาวชน ประมาณ ๘๐๐ คน ของขวัญ ของรางวัล ชุ้มเกมส์ กิจกรรมการแสดงความสามารถ เป็นต้น

เป้าหมายเชิงคุณภาพ

เด็ก และเยาวชน มีโอกาสได้แสดงออกถึงความสามารถและสำคัญของตนเอง กล้าคิดกล้าแสดงออกอย่างสร้างสรรค์ รู้จักหน้าที่ เป็นคนดีอยู่ในระเบียบวินัย และมีคุณธรรม เกิดความรักความสามัคคี ซึ่งเป็นพื้นฐานการพัฒนาสังคมและประเทศชาติต่อไป

๕. งบประมาณ

งบประมาณรายจ่ายประจำปีงบประมาณ พ.ศ. ๒๕๖๖ กองการศึกษา แผนงานการศึกษา งานบริหารทั่วไปเกี่ยวกับการศึกษา หมวดค่าใช้สอย ประเภท รายจ่ายเกี่ยวกับการปฏิบัติราชการที่ไม่เข้าลักษณะหมวดรายจ่ายอื่น โครงการจัดงานวันเด็กแห่งชาติ งบประมาณตั้งไว้ ๘๐,๐๐๐.- บาท (แปดหมื่นบาทถ้วน) เพื่อจ่ายเป็นค่าใช้จ่ายในการดำเนินการจัดงาน โดยยึดตามระเบียบกระทรวงมหาดไทยว่าด้วยการเบิกค่าใช้จ่ายในการจัดงาน การจัดกิจกรรมสาธารณะ การส่งเสริมกีฬา และการแข่งขันกีฬาขององค์กรปกครองส่วนท้องถิ่น พ.ศ.๒๕๖๔ ประกาศ ณ วันที่ ๒๔ สิงหาคม พ.ศ.๒๕๖๔ ดังรายการต่อไปนี้

๕.๑ ค่าเช่าเวทีพร้อมหลังคา เครื่องเสียง เต็นท์ เป็นเงิน ๒๗,๐๐๐ บาท

๕.๒ ค่าใช้จ่ายในการตกแต่ง และจัดสถานที่ เป็นเงิน ๒,๓๐๐ บาท

๕.๓ ค่าของขวัญชุดการแสดงและการเล่นเกมส์ เป็นเงิน ๑๕,๐๐๐ บาท

๕.๔ เงินรางวัลการประกวด เป็นเงิน ๖,๔๐๐ บาท

๕.๔.๑ ร้องเพลงลูกทุ่ง

- ชนะเลิศ ๑,๕๐๐ บาท
- รองชนะเลิศ อันดับ ๑ ๑,๐๐๐ บาท
- รองชนะเลิศ อันดับ ๒ ๕๐๐ บาท

๕.๔.๒ หนูน้อยฟันสวย

- ชนะเลิศ ๑,๕๐๐ บาท
- รองชนะเลิศ อันดับ ๑ ๑,๐๐๐ บาท
- รองชนะเลิศ อันดับ ๒ ๕๐๐ บาท
- ค่าตอบแทนกรรมการ ๔๐๐ บาท

๕.๕ ค่าอาหารและเครื่องดื่ม เป็นเงิน ๑๖,๖๕๐ บาท

๖.๖ ค่าใช้จ่ายอื่นๆที่เกี่ยวข้องในการจัดงานวันเด็กฯ เป็นเงิน ๙,๑๕๙ บาท

รวมเป็นเงิน ๗๖,๕๐๙ บาท (เจ็ดหมื่นหกพันห้าร้อยเก้าบาทถ้วน)

๖. การประเมินผล

๖.๑วิธีการประเมิน ประเมินจากการสังเกตและแบบสอบถามกลุ่มตัวอย่างความพึงพอใจในการจัดกิจกรรม

ฝ่ายประเมินผลการจัดงาน ประเมินผลจากการสังเกต การสอบถามผู้เข้าร่วมงานและการจัดทำแบบประเมินความพึงพอใจ จำนวน ๑๐๐ ชุด ดำเนินการเก็บข้อมูลโดยการสุ่มจากผู้เข้าร่วมโครงการจัดงานวันเด็กแห่งชาติ ประจำปี ๒๕๖๖ ในวันที่ ๑๔ มกราคม ๒๕๖๖ ณ สำนักงานเทศบาลตำบลลานข่อย

ผู้เข้าร่วมโครงการฯ ประกอบด้วย คณะผู้บริหาร สมาชิกสภาเทศบาลตำบลลานข่อย หัวหน้าส่วนราชการ ผู้นำชุมชน ชมรมล่องแก่งและที่พัก และประชาชนทั่วไปในตำบลลานข่อย และท้องถิ่นพื้นที่ใกล้เคียง

ผู้ตอบแบบสอบถามทั้งหมด ๑๐๐ คน คิดเป็นร้อยละ ๑๐๐

<u>ตอนที่ ๑</u> ข้อมูลทั่วไปของผู้ตอบแบบสอบถาม

๑. เพศ

เพศ	จำนวน (คน)	ร้อยละ
ชาย	๑๓	๑๓
หญิง	๘๗	๘๗
รวม	**๑๐๐**	**๑๐๐**

๒. อายุ

อายุ (ปี)	จำนวน (คน)	ร้อยละ
๖-๑๒	๙	๙
๑๓-๒๐	๓	๓
๒๑-๔๐	๖๒	๖๒
๔๑ ขึ้นไป	๒๖	๒๖
รวม	**๑๐๐**	**๑๐๐**

๓. ระดับการศึกษา

ระดับการศึกษา	จำนวน (คน)	ร้อยละ
ประถมศึกษา	๑๗	๑๗
มัธยมศึกษา/ปวช./ปวส.	๖๐	๖๐
ปริญญาตรี	๒๐	๒๐
สูงกว่าปริญญาตรี	๙	๙
รวม	**๑๐๐**	**๑๐๐**

๓. อาชีพ

อาชีพ	จำนวน (คน)	ร้อยละ
นักเรียน/นักศึกษา	๑๕	๑๕
เกษตรกรรม	๔๒	๔๒
พนักงานของรัฐ	๘	๘
พนักงานบริษัท/เอกชน	๓	๓
ธุรกิจส่วนตัว	๒๒	๒๒
อื่นๆ	๑๐	๑๐
รวม	**๑๐๐**	**๑๐๐**

<u>ตอนที่ ๒</u> ระดับความพึงพอใจและความคาดหวังต่อการจัดงานวันเด็กแห่งชาติ ประจำปี ๒๕๖๖

ข้อ	หัวข้อการประเมิน	X	S.D ค่าเบี่ยงเบนมาตรฐาน	ระดับความพึงพอใจ
๑.	การมีส่วนร่วมในการจัดกิจกรรมของเด็ก/เยาวชน/บุคคลทั่วไป	๔.๒๗	๐.๗๔	มาก
๒.	ความพึงพอใจในด้านสถานที่	๔.๑๗	๐.๗๑	มาก
๓.	ความพึงพอใจในด้านของขวัญและของรางวัล	๔.๒๑	๐.๖๗	มาก
๔.	ความพึงพอใจด้านการบริการของเจ้าหน้าที่	๔.๒๑	๐.๗๘	มาก
๕.	การจัดกิจกรรมครั้งนี้โดยภาพรวมท่านมีความพอใจอยู่ในระดับใด (กิจกรรมที่จัด ของขวัญรางวัล อาหารและเครื่องดื่ม)	๔.๒๐	๐.๗๔	มาก
	ค่าเฉลี่ย	**๔.๒๑**	**๐.๗๓**	**มาก**

โดยเกณฑ์การประเมินความพึงพอใจ ใช้เกณฑ์สมบูรณ์ (Absolute Criteria) (บุญชม ศรีสะอาด. ๒๕๔๕:๑๐๐) ซึ่งแบ่งคะแนนเป็นช่วงๆ แต่ละช่วงมีความหมาย ดังนี้

๔.๕๑-๕.๐๐ หมายถึง ระดับความพึงพอใจมากที่สุด
๓.๕๑-๔.๕๐ หมายถึง ระดับความพึงพอใจมาก
๒.๕๑-๓.๕๐ หมายถึง ระดับความพึงพอใจปานกลาง
๑.๕๑-๒.๕๐ หมายถึง ระดับความพึงพอใจน้อย
๑.๐๐-๑.๕๐ หมายถึง ระดับความพึงพอใจน้อยที่สุด

จากตารางแสดงว่าผู้เข้าร่วมโครงการดังกล่าว มีความพึงพอใจอยู่ในระดับ <u>มาก</u> ทุกข้อ

<u>ตอนที่ ๓</u> ข้อเสนอแนะอื่นๆ เพื่อเป็นประโยชน์ในการจัดงานครั้งต่อไป

๑. มีกิจกรรมให้มากกว่านี้ (แบบสอบถามที่ ๔)
๒. ยังไม่พบข้อบกพร่อง (แบบสอบถามที่ ๗)
๓. ควรมีกิจกรรมให้เด็กมากกว่านี้ (แบบสอบถามที่ ๙)
๔. เพิ่มเต็นท์และเก้าอี้นั่ง (แบบสอบถามที่ ๙๓)

****



แบบประเมินความพึงพอใจ

การจัดโครงการจัดงานวันเด็กแห่งชาติ ประจำปี ๒๕๖๖
เทศบาลตำบลลานข่อย อำเภอป่าพะยอม จังหวัดพัทลุง
วันที่ ๑๔ มกราคม ๒๕๖๖ ณ สำนักงานเทศบาลตำบลลานข่อย

แบบประเมินฉบับนี้ จัดทำขึ้นเพื่อรวบรวมข้อมูลและข้อเสนอแนะ สำหรับนำไปปรับปรุงการดำเนินงานในครั้งต่อไป จึงขอความร่วมมือท่านตอบแบบประเมินและให้ข้อเสนอแนะตามความเป็นจริง

****

<u>ตอนที่</u> ๑ ข้อมูลทั่วไปของผู้ตอบแบบสอบถาม

๑. เพศ ☐ ชาย ☐ หญิง

๒. ระดับอายุ ☐ ๖-๑๒ ปี ☐ ต่ำกว่า ๑๓-๒๐ ปี ☐ ๒๑ - ๔๐ ปี ☐ ๔๑ ปี ขึ้นไป

๓. ระดับการศึกษา

☐ ประถมศึกษา ☐ มัธยมศึกษา/ปวช./ปวส. ☐ ปริญญาตรี ☐ สูงกว่าปริญญาตรี

๔. อาชีพ

☐ นักเรียน/นักศึกษา ☐ เกษตรกรรม ☐ พนักงานของรัฐ
☐ พนักงานบริษัท/เอกชน ☐ ธุรกิจส่วนตัว ☐ อื่นๆ โปรดระบุ.....

<u>ตอนที่</u> ๒ ระดับความพึงพอใจภาพรวมต่อการจัดงานวันเด็กแห่งชาติ ประจำปี ๒๕๖๖

<u>คำชี้แจง</u> ขอความกรุณาแสดงความคิดเห็นตามแบบประเมินความพึงพอใจ โดยทำเครื่องหมาย ✓ ลงในช่องว่างที่ตรงกับความคิดเห็นของท่านมากที่สุด

ประเด็น / หัวข้อ การพิจารณา	ระดับความพึงพอใจ				
	มากที่สุด (๕)	มาก (๔)	ปานกลาง (๓)	น้อย (๒)	น้อยที่สุด (๑)
๑. การมีส่วนร่วมในการจัดกิจกรรมของเด็ก/เยาวชน/บุคคลทั่วไป					
๒. ความพึงพอใจในด้านสถานที่ในการจัด					
๓. ความพึงพอใจในด้านของขวัญและของรางวัล					
๔. ความพึงพอใจด้านการบริการของเจ้าหน้าที่					
๕. การจัดกิจกรรมครั้งนี้โดยภาพรวมท่านมีความพอใจอยู่ในระดับใด (กิจกรรมที่จัด ของขวัญรางวัล อาหารและเครื่องดื่ม)					

<u>ตอนที่</u> ๓ ข้อคิดเห็น/ข้อเสนอแนะอื่นๆเพื่อเป็นประโยชน์ในการจัดงานครั้งต่อไป

.....

.....

ขอขอบพระคุณทุกท่านในความร่วมมือตอบแบบสอบถาม..

สรุปแบบสอบถามความพึงพอใจ
โครงการจัดงานวันเด็กแห่งชาติ ประจำปี ๒๕๖๖
วันที่ ๑๔ มกราคม ๒๕๖๖
ณ สำนักงานเทศบาลตำบลลานข่อย

.....

๑. คณะกรรมการฝ่ายติดตามและประเมินผลการจัดงาน มีหน้าที่ จัดทำแบบประเมิน ประเมินผลการจัดงาน และรายงานผลการจัดงานต่อคณะกรรมการฝ่ายอำนวยการ ประกอบด้วย

๑) นางสาวศศิพิมล ศรีรัตน์	นักวิชาการศึกษา	ประธานกรรมการ
๒) นางสุคนธ์ เพชรสงค์	ครู	กรรมการ
๓) นางอัญชลี เกตุโอ	ผู้ดูแลเด็ก(ทักษะ)	กรรมการ
๔) นางณัชฐา ชูรักษ์	ครู	กรรมการ/เลขานุการ

๒. วิธีการประเมิน

ฝ่ายประเมินผลการจัดงาน ประเมินผลจากการสังเกต การสอบถามผู้เข้าร่วมงานและการจัดทำแบบประเมินความพึงพอใจ จำนวน ๑๐๐ ชุด ดำเนินการเก็บข้อมูลโดยการสุ่มจากผู้เข้าร่วมโครงการจัดงานวันเด็กแห่งชาติ ประจำปี ๒๕๖๖ ในวันที่ ๑๔ มกราคม ๒๕๖๖ ณ สำนักงานเทศบาลตำบลลานข่อย

ผู้เข้าร่วมโครงการฯ ประกอบด้วย คณะผู้บริหาร สมาชิกสภาเทศบาลตำบลลานข่อย หัวหน้าส่วนราชการ ผู้นำชุมชน ชมรมล่องแก่งและที่พัก และประชาชนทั่วไปในตำบลลานข่อย และท้องถิ่นพื้นที่ใกล้เคียง

ผู้ตอบแบบสอบถามทั้งหมด ๑๐๐ คน คิดเป็นร้อยละ ๑๐๐

<u>ตอนที่ ๑</u> ข้อมูลทั่วไปของผู้ตอบแบบสอบถาม

๔. เพศ

เพศ	จำนวน (คน)	ร้อยละ
ชาย	๑๓	๑๓
หญิง	๘๗	๘๗
รวม	**๑๐๐**	**๑๐๐**

๕. อายุ

อายุ (ปี)	จำนวน (คน)	ร้อยละ
๖-๑๒	๙	๙
๑๓-๒๐	๓	๓
๒๑-๔๐	๖๒	๖๒
๔๑ ขึ้นไป	๒๖	๒๖
รวม	**๑๐๐**	**๑๐๐**

๔. ระดับการศึกษา

ระดับการศึกษา	จำนวน (คน)	ร้อยละ
ประถมศึกษา	๑๗	๑๗
มัธยมศึกษา/ปวช./ปวส.	๖๐	๖๐
ปริญญาตรี	๒๐	๒๐
สูงกว่าปริญญาตรี	๙	๙
รวม	**๑๐๐**	**๑๐๐**

๖. อาชีพ

อาชีพ	**จำนวน (คน)**	**ร้อยละ**
นักเรียน/นักศึกษา	๑๕	๑๕
เกษตรกรรม	๔๒	๔๒
พนักงานของรัฐ	๘	๘
พนักงานบริษัท/เอกชน	๓	๓
ธุรกิจส่วนตัว	๒๒	๒๒
อื่นๆ	๑๐	๑๐
รวม	**๑๐๐**	**๑๐๐**

<u>ตอนที่ ๒</u> ระดับความพึงพอใจและความคาดหวังต่อการจัดงานวันเด็กแห่งชาติ ประจำปี ๒๕๖๖

ข้อ	**หัวข้อการประเมิน**	X	S.D ค่าเบี่ยงเบนมาตรฐาน	**ระดับความพึงพอใจ**
๑.	การมีส่วนร่วมในการจัดกิจกรรมของเด็ก/เยาวชน/บุคคลทั่วไป	๔.๒๗	๐.๗๔	มาก
๒.	ความพึงพอใจในด้านสถานที่	๔.๑๗	๐.๗๑	มาก
๓.	ความพึงพอใจในด้านของขวัญและของรางวัล	๔.๒๑	๐.๖๗	มาก
๔.	ความพึงพอใจด้านการบริการของเจ้าหน้าที่	๔.๒๑	๐.๗๘	มาก
๕.	การจัดกิจกรรมครั้งนี้โดยภาพรวมท่านมีความพอใจอยู่ในระดับใด (กิจกรรมที่จัด ของขวัญรางวัล อาหารและเครื่องดื่ม)	๔.๒๐	๐.๗๔	มาก
	ค่าเฉลี่ย	**๔.๒๑**	**๐.๗๓**	**มาก**

โดยเกณฑ์การประเมินความพึงพอใจ ใช้เกณฑ์สมบูรณ์ (Absolute Criteria) (บุญชม ศรีสะอาด. ๒๕๔๕:๑๐๐) ซึ่งแบ่งคะแนนเป็นช่วงๆ แต่ละช่วงมีความหมาย ดังนี้

๔.๕๑-๕.๐๐ หมายถึง ระดับความพึงพอใจมากที่สุด
๓.๕๑-๔.๕๐ หมายถึง ระดับความพึงพอใจมาก
๒.๕๑-๓.๕๐ หมายถึง ระดับความพึงพอใจปานกลาง
๑.๕๑-๒.๕๐ หมายถึง ระดับความพึงพอใจน้อย
๑.๐๐-๑.๕๐ หมายถึง ระดับความพึงพอใจน้อยที่สุด

จากตารางแสดงว่าผู้เข้าร่วมโครงการดังกล่าว มีความพึงพอใจอยู่ในระดับ <u>มาก</u> ทุกข้อ

ตอนที่ ๔ ข้อเสนอแนะอื่นๆ เพื่อเป็นประโยชน์ในการจัดงานครั้งต่อไป

๑. มีกิจกรรมให้มากกว่านี้ (แบบสอบถามที่ ๔)

๒. ยังไม่พบข้อบกพร่อง (แบบสอบถามที่ ๗)

๓. ควรมีกิจกรรมให้เด็กมากกว่านี้ (แบบสอบถามที่ ๙)

๔. เพิ่มเต็นท์และเก้าอี้นั่ง (แบบสอบถามที่ ๙๓)

****

กำหนดการโครงการจัดงานวันเด็กแห่งชาติ ประจำปี 2566

วันเสาร์ที่ 14 มกราคม 2566

ณ เทศบาลตำบลลานข่อย

****

เวลา 07.30 น. ▸ รับลงทะเบียนเด็ก เยาวชน เข้าร่วมกิจกรรมโครงการจัดงานวันเด็กแห่งชาติ

เวลา 08.00 น. ▸ เด็ก เยาวชน แขกผู้มีเกียรติ และประชาชนพร้อมกัน ณ ลานกิจกรรมสำนักงานเทศบาลตำบลลานข่อย รับชมการแสดงดนตรีสากลของโรงเรียนเทศบาลตำบลลานข่อย (ห้วยศรีเกษร)

เวลา 09.30 น. ▸ **นายบุญเลิศ เส้งรอด นายกเทศมนตรีตำบลลานข่อย** กล่าวรายงานวัตถุประสงค์ของการจัดงานโครงการวันเด็กแห่งชาติ

▸ **ผู้ว่าราชการจังหวัดพัทลุง ประธานพิธี อ่านสารวันเด็กและกล่าวเปิดงานวันเด็กแห่งชาติ ประจำปี 2566**

เวลา 09.45 น. เป็นต้นไป ▸ การแสดงของเด็ก ศูนย์พัฒนาเด็กเล็กสังกัดเทศบาลตำบลลานข่อย

- ✧ ศูนย์พัฒนาเด็กเล็กเทศบาลตำบลลานข่อย
- ✧ ศูนย์พัฒนาเด็กเล็กเทศบาลตำบลลานข่อย(มาดนั่ง)

▸ การแสดงของเด็กและเยาวชน โรงเรียนเทศบาลตำบลลานข่อย (ห้วยศรีเกษร)

▸ การแสดงของเด็กและเยาวชน ในเขตเทศบาลตำบลลานข่อย

- ✧ โรงเรียนบ้านลานข่อย
- ✧ โรงเรียนบ้านทุ่งชุมพล
- ✧ โรงเรียนบ้านห้วยน้ำดำ
- ✧ โรงเรียนบ้านถ้ำลา
- ✧ โรงเรียนนิคมควนขนุนวิทยา

▸ การออกซุ้มกิจกรรมของโรงเรียนเทศบาลตำบลลานข่อย(ห้วยศรีเกษร)

▸ การออกซุ้มกิจกรรมของการศึกษานอกระบบและการศึกษาตามอัธยาศัย

▸ การประกวดหนูน้อยฟันสวย

▸ การประกวดร้องเพลงลูกทุ่ง

▸ ซุ้มกิจกรรมระบายสีภาพตามจินตนาการ

▸ การแสดงโชว์รถดับเพลิง และรถแบคโฮ การสนับสนุนขององค์การบริหารส่วนจังหวัดพัทลุง

▸ การแสดงโชว์รถตักหน้าขุดหลัก(JCB) การสนับสนุนของโครงการส่งน้ำและบำรุงรักษาปากพนังบน

▸ การแสดงโชว์รถจิ๊ป (Jeep Southern Offroad) การสนับสนุนของชมชม SOC

เวลา 12.00 น. ▸ รับประทานอาหารเที่ยง

เวลา 13.00 น. ▸ การละเล่นเกมส์ต่างๆ โดยสภาเด็กและเยาวชนตำบลลานข่อย และนิสิตจากมหาวิทยาลัยทักษิณวิทยาเขตพัทลุง

▸ จับฉลากของขวัญ ของรางวัลพิเศษ

เวลา 16.00 น. ▸ พิธีปิดกิจกรรมงานวันเด็กแห่งชาติ ประจำปี 2566

**** กำหนดการอาจเปลี่ยนแปลงได้ตามความเหมาะสม****

ภาคผนวก



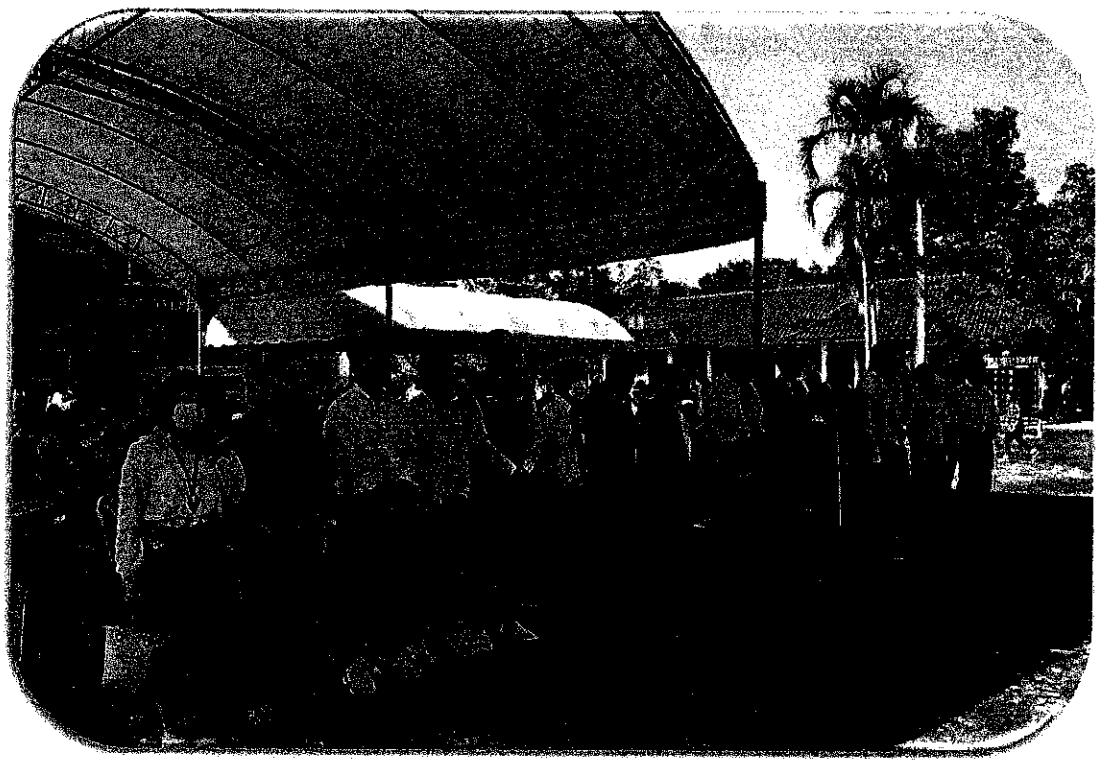





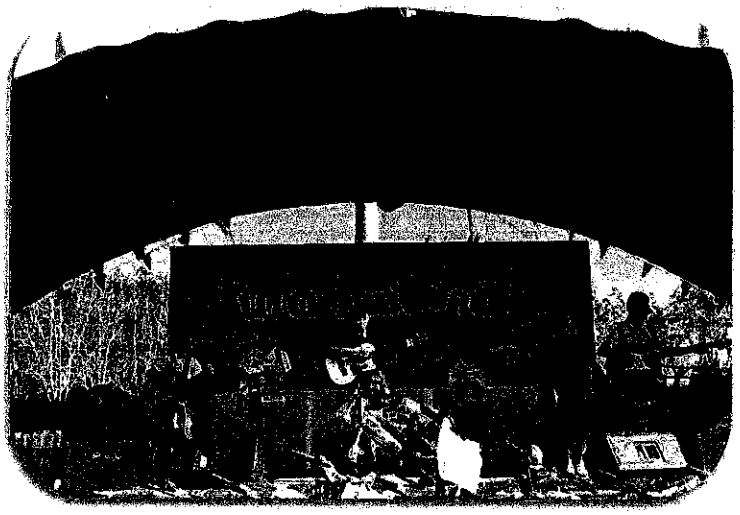



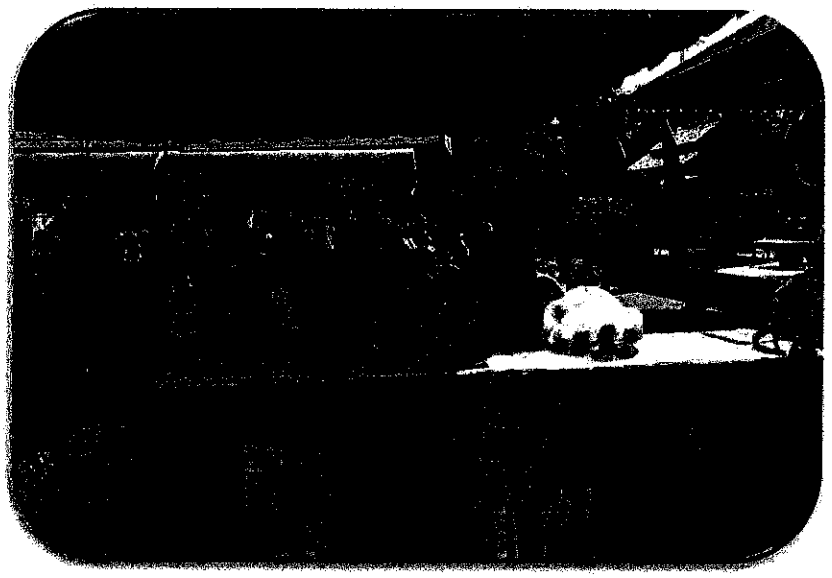











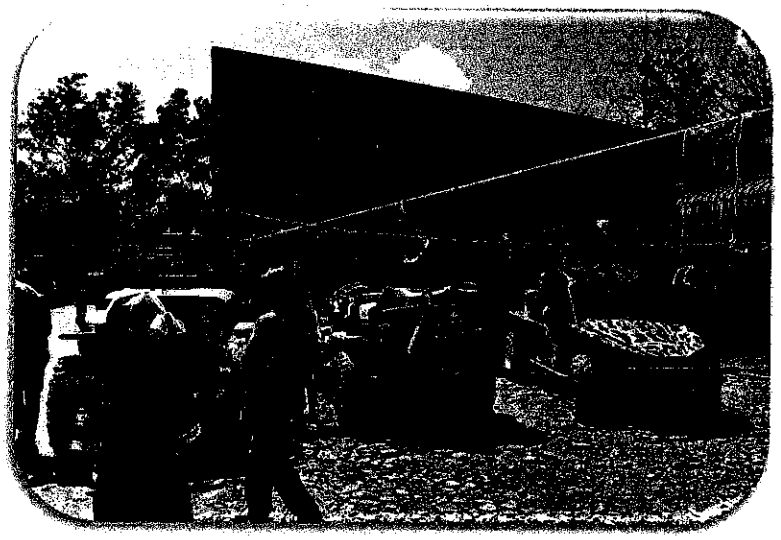



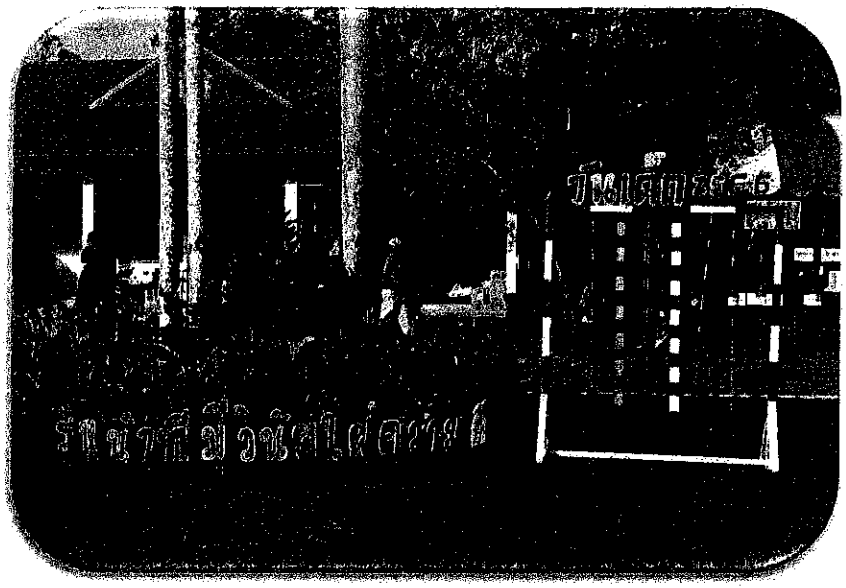

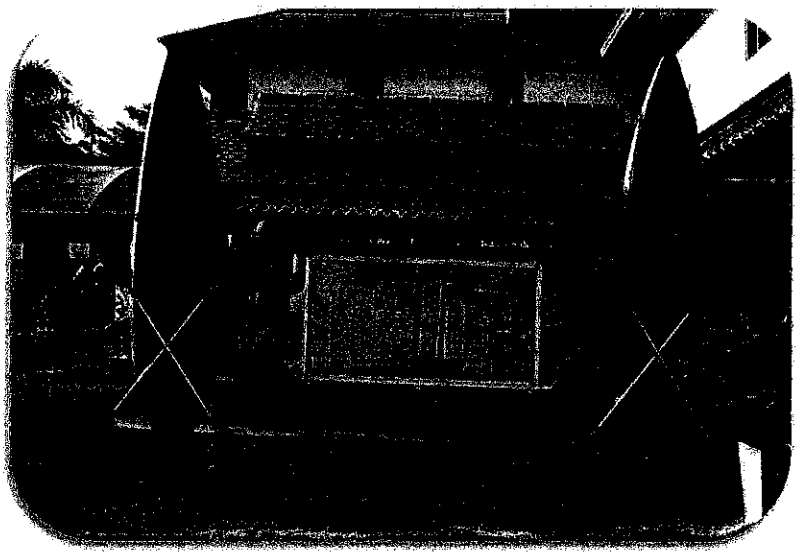






กศน.
ตำบลคานซ้อย



บันทึกข้อความ

ส่วนราชการ กองการศึกษา เทศบาลตำบลลานข่อย (ฝ่ายประเมินผล)
ที่ พท ๕๓๐๐๔ /- **วันที่** ๑๖ พฤศจิกายน ๒๕๖๕
เรื่อง รายงานผลการประเมินโครงการจัดงานประเพณีลอยกระทง ประจำปี ๒๕๖๕

.....

เรียน นายกเทศมนตรีตำบลลานข่อย

เรื่องเดิม

เทศบาลตำบลลานข่อย กำหนดจัดงานประเพณีลอยกระทง ประจำปี ๒๕๖๕ ในวันที่ ๘ พฤศจิกายน ๒๕๖๕ ณ ห้วยลึกบ้านลานข่อย หมู่ที่ ๑ และได้แต่งตั้งคณะกรรมการฝ่ายประเมินผลการจัดงาน นั้น

ข้อเท็จจริง

บัดนี้ คณะกรรมการฝ่ายประเมินผลได้ดำเนินการประเมินการจัดงาน โดยใช้แบบสอบถามแบบปิด ซึ่งเป็นการสุ่มประเมินโดยการใช้แบบสอบถามจากผู้เข้าร่วมงานในการจัดงานเสร็จเรียบร้อย จึงขอรายงานผลการประเมินความพึงพอใจในการจัดงานดังกล่าว เพื่อใช้เป็นแนวทางในการพัฒนา ปรับปรุงแก้ไขในการจัดกิจกรรมในครั้งต่อไป รายละเอียดปรากฏตามเอกสารที่แนบมาพร้อมนี้

จึงเรียนมาเพื่อโปรดทราบ

(ลงชื่อ) .....
(นางสาวศศิพิมล ศรีรัตน์)
นักวิชาการศึกษาชำนาญการ
ประธานคณะกรรมการฝ่ายติดตามและประเมินผล

ความเห็นปลัดเทศบาล.....เสนอโปรดทราบ.....
.....

(ลงชื่อ) .....
(นายราเชนท์ ศรีชัย)
รองปลัดเทศบาล ปฏิบัติราชการแทน
ปลัดเทศบาลตำบลลานข่อย

พิจารณาแล้ว (✓) ทราบและรวบรวมเป็นแนวทางในการจัดงานครั้งต่อไป

(ลงชื่อ) .....
(นายบุญเลิศ เส้งรอด)
นายกเทศมนตรีตำบลลานข่อย

สรุปแบบสอบถามความพึงพอใจ
โครงการจัดประเพณีลอยกระทง ประจำปี ๒๕๖๕
วันที่ ๘ พฤศจิกายน ๒๕๖๕
ณ ห้วยลึกบ้านลานข่อย หมู่ที่ ๑ ตำบลลานข่อย

.....

๑. คณะกรรมการฝ่ายติดตามและประเมินผลการจัดงาน มีหน้าที่ จัดทำแบบประเมิน ประเมินผลการจัดงาน และรายงานผลการจัดงานต่อคณะกรรมการฝ่ายอำนวยการ ประกอบด้วย

๑) นางสาวศศิพิมล ศรีรัตน์	นักวิชาการศึกษา	ประธานกรรมการ
๒) นางสาวธันวรัตน์ เขมะดุษฎี	เจ้าพนักงานการเงินและบัญชี	กรรมการ
๓) นางณัชฐา ชูรักษ์	ครู	กรรมการ
๔) นางสุคนธ์ เพชรสงค์	ครู	กรรมการ
๕) นางอัญชลี เกตุโอ	ผู้ดูแลเด็ก(ทักษะ)	กรรมการ
๖) นายกิตติพัส ส้มอุ้ย	ผู้ช่วยเจ้าพนักงานธุรการ	กรรมการ
๗) นางสาวสาลิวรรณ คงดำ	นักสันทนาการ	กรรมการ/เลขานุการ

๒. วิธีการประเมิน

ฝ่ายประเมินผลการจัดงาน ประเมินผลจากการสังเกต การสอบถามผู้เข้าร่วมงานและการจัดทำแบบประเมินความพึงพอใจ จำนวน ๑๐๐ ชุด ดำเนินการเก็บข้อมูลโดยการสุ่มจากผู้เข้าร่วมโครงการจัดงานประเพณีลอยกระทง ประจำปี ๒๕๖๕ ในวันที่ ๘ พฤศจิกายน ๒๕๖๕ ณ ห้วยลึกบ้านลานข่อย หมู่ที่ ๑

ผู้เข้าร่วมโครงการฯ ประกอบด้วย คณะผู้บริหาร สมาชิกสภาเทศบาลตำบลลานข่อย หัวหน้าส่วนราชการ ผู้นำชุมชน ชมรมล่องแก่งและที่พัก และประชาชนทั่วไปในตำบลลานข่อย และท้องถิ่นพื้นที่ใกล้เคียง

ผู้ตอบแบบสอบถามทั้งหมด ๑๐๐ คน คิดเป็นร้อยละ ๑๐๐

<u>ตอนที่ ๑</u> ข้อมูลทั่วไปของผู้ตอบแบบสอบถาม

๑. เพศ

เพศ	จำนวน (คน)	ร้อยละ
ชาย	๓๗	๓๗
หญิง	๖๓	๖๓
รวม	**๑๐๐**	**๑๐๐**

๒. อายุ

อายุ (ปี)	จำนวน (คน)	ร้อยละ
ต่ำกว่า ๒๐ ปี	๒๑	๒๑
๒๑ – ๔๐	๔๗	๔๗
๔๑ ปีขึ้นไป	๓๒	๓๒
รวม	**๑๐๐**	**๑๐๐**

๓. ระดับการศึกษา

ระดับการศึกษา	จำนวน (คน)	ร้อยละ
ประถมศึกษา	๑๔	๑๔
มัธยมศึกษา	๕๘	๕๘
ปริญญาตรี	๒๗	๒๗
สูงกว่าปริญญาตรี	๑	๑
รวม	**๑๐๐**	**๑๐๐**

๓. อาชีพ

อาชีพ	จำนวน (คน)	ร้อยละ
เกษตรกรรม	๓๙	๓๙
ธุรกิจส่วนตัว	๑๘	๑๘
พนักงานของรัฐ	๙	๙
นักเรียน/นักศึกษา	๒๔	๒๔
อื่นๆ	๑๐	๑๐
รวม	**๑๐๐**	**๑๐๐**

<u>ตอนที่ ๒</u> ระดับความพึงพอใจและความคาดหวังต่อการจัดงานประเพณีลอยกระทง ประจำปี ๒๕๖๕

ข้อ	หัวข้อการประเมิน	X	S.D ค่าเบี่ยงเบนมาตรฐาน	ระดับความพึงพอใจ
๑.	ท่านคิดว่ากิจกรรมวันลอยกระทงเป็นกิจกรรมที่ช่วยผ่อนคลาย	๔.๔๖	๐.๖๓	มาก
๒.	มีการประชาสัมพันธ์ รับรู้ข่าวสารได้ทั่วถึงและชัดเจน	๔.๒๗	๐.๗๘	มาก
๓.	สถานที่เหมาะสมมีบรรยากาศดี มีความสะดวกและมีความปลอดภัย	๔.๓๐	๐.๗๐	มาก
๔.	มีความสนุกสนานเพลิดเพลิน ความบันเทิง:แสง สี เสียง	๔.๓๕	๐.๖๘	มาก
๕.	การมีส่วนร่วมในการจัดกิจกรรมในครั้งนี้	๔.๑๘	๐.๗๔	มาก
๖.	การจัดกิจกรรมครั้งนี้โดยภาพรวมท่านพอใจอยู่ในระดับใด	๔.๓๒	๐.๗๑	มาก
	ค่าเฉลี่ย	**๔.๓๒**	**๐.๗๑**	**มาก**

โดยเกณฑ์การประเมินความพึงพอใจ ใช้เกณฑ์สมบูรณ์ (Absolute Criteria) (บุญชม ศรีสะอาด. ๒๕๔๕:๑๐๐) ซึ่งแบ่งคะแนนเป็นช่วงๆ แต่ละช่วงมีความหมาย ดังนี้

๔.๕๑-๕.๐๐ หมายถึง ระดับความพึงพอใจมากที่สุด
๓.๕๑-๔.๕๐ หมายถึง ระดับความพึงพอใจมาก
๒.๕๑-๓.๕๐ หมายถึง ระดับความพึงพอใจปานกลาง
๑.๕๑-๒.๕๐ หมายถึง ระดับความพึงพอใจน้อย
๑.๐๐-๑.๕๐ หมายถึง ระดับความพึงพอใจน้อยที่สุด

จากตารางแสดงว่าผู้เข้าร่วมโครงการดังกล่าว มีความพึงพอใจอยู่ในระดับ <u>มาก</u> ทุกข้อ

<u>ตอนที่ ๔</u> ข้อเสนอแนะอื่นๆ เพื่อเป็นประโยชน์ในการจัดงานครั้งต่อไป

จากแบบประเมินความพึงพอใจ แบบสแกน QR-CODE

๑. การจัดการในด้านต่างๆควรมีแปลนงาน ผู้รับผิดชอบโดยตรง

๒. ควรเพิ่มระบบเสียงสีสถานที่ให้มากขึ้น

๓. ควรแยกกิจกรรมกลางวันไปจากสถานที่พิธีการ เพราะทำให้คับแคบและแออัด

๔. จัดงานดีมาก ทุกคนได้มีกิจกรรมร่วมกันและรู้จักประเพณีที่ดีงาม

๕. ไฟขวดริมน้ำไม่ต้องรีบจุดรอให้ค่ำก่อน ส่งกลิ่นน้ำมัน

๖. อยากให้มีพื้นที่กิจกรรม บริเวณลอยกระทงกว้างกว่านี้

รายละเอียดปรากฏตามแบบประเมินที่แนบมาพร้อมนี้

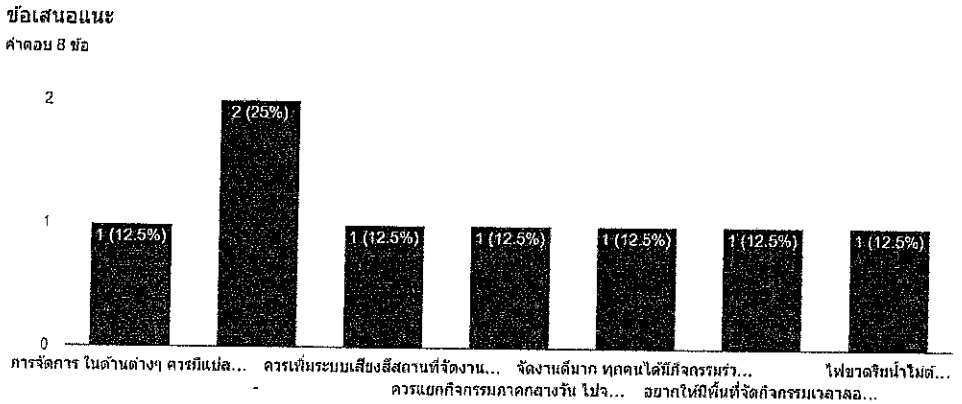

****

ภาพประกอบโครงการจัดงานประเพณีลอยกระทง ประจำปี ๒๕๖๕



Loy KRATHONG
เทศกาลลอยกระทง 2022



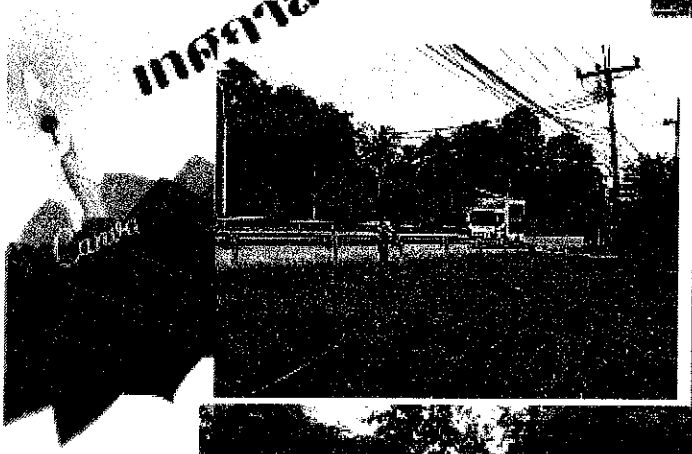









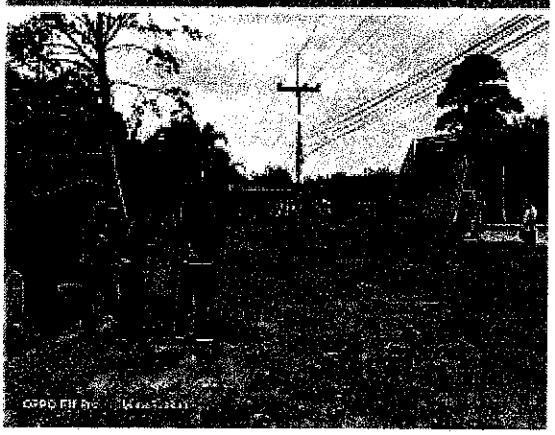

เตรียมความพร้อม พัฒนาสถานที่
ณ ห้วยลึกบ้านลานข่อย

LOY KRATHONG

เทศกาลลอยกระทง 2022

LOY KRATHONG

เทศกาลลอยกระทง 2022

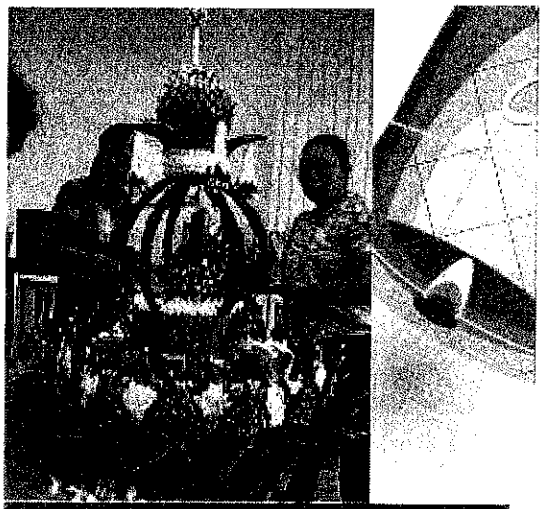

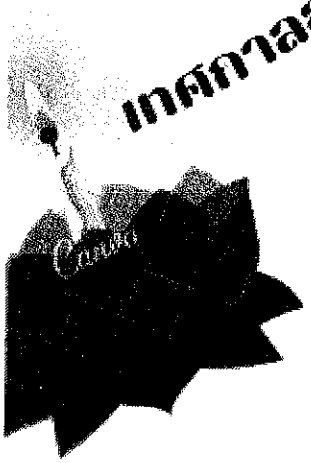











จัดเตรียมกระทงใหญ่และ
กระทงเล็ก

LOY KRATHONG

เทศกาลลอยกระทง 2022

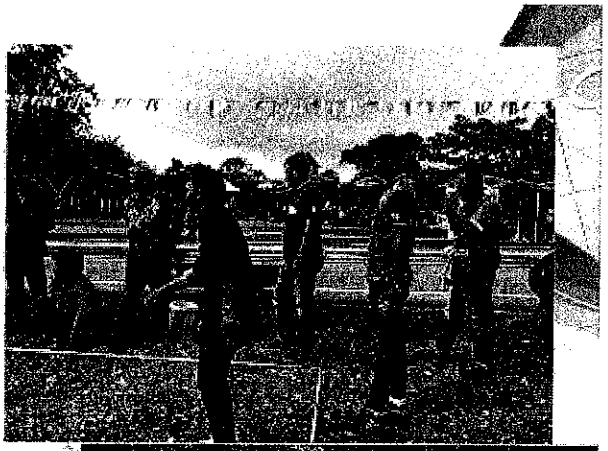











กิจกรรมกลา

LOY KRATHONG

เทศกาลลอยกระทง 2022

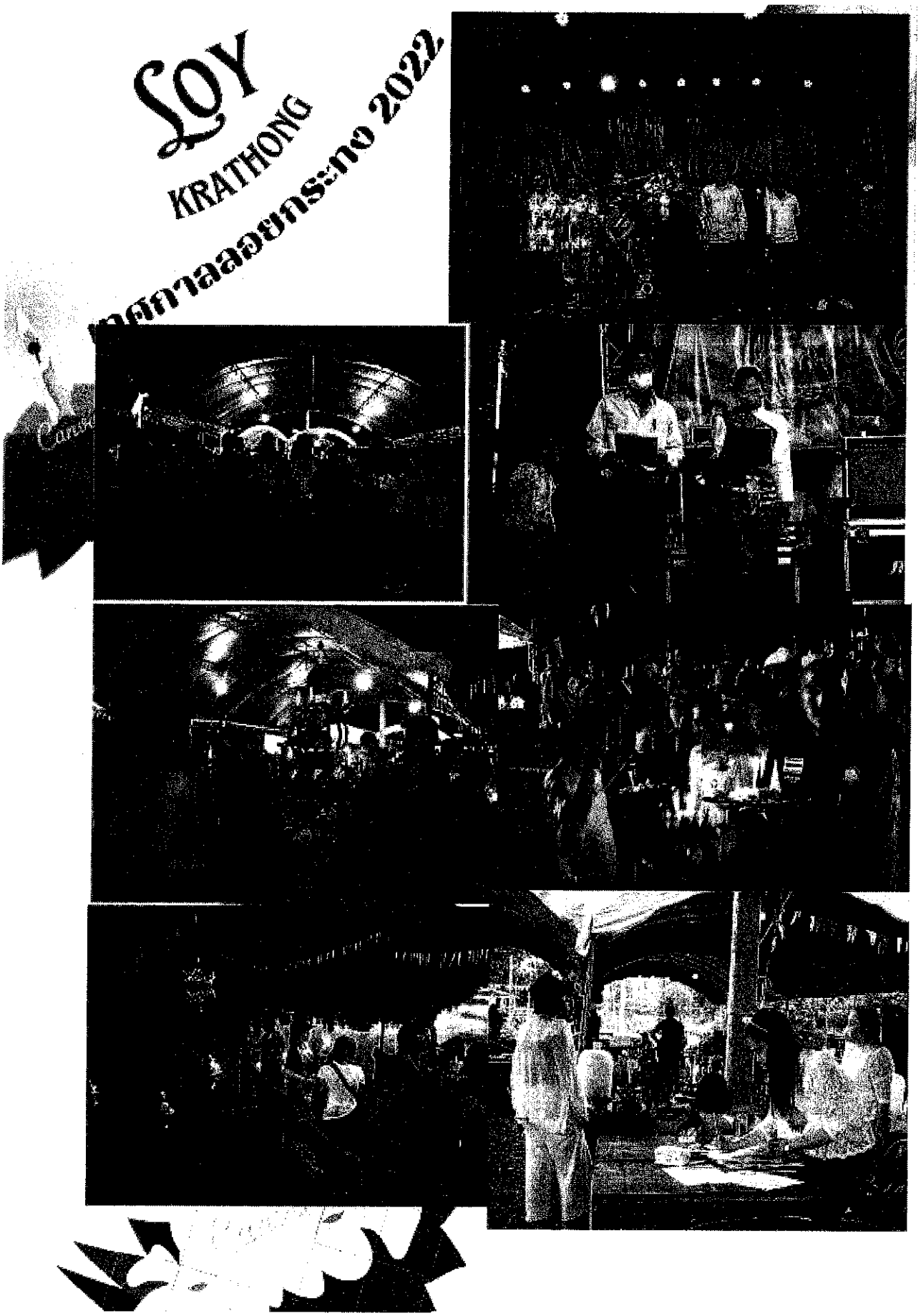

LOY KRATHONG

เทศกาลลอยกระทง 2022



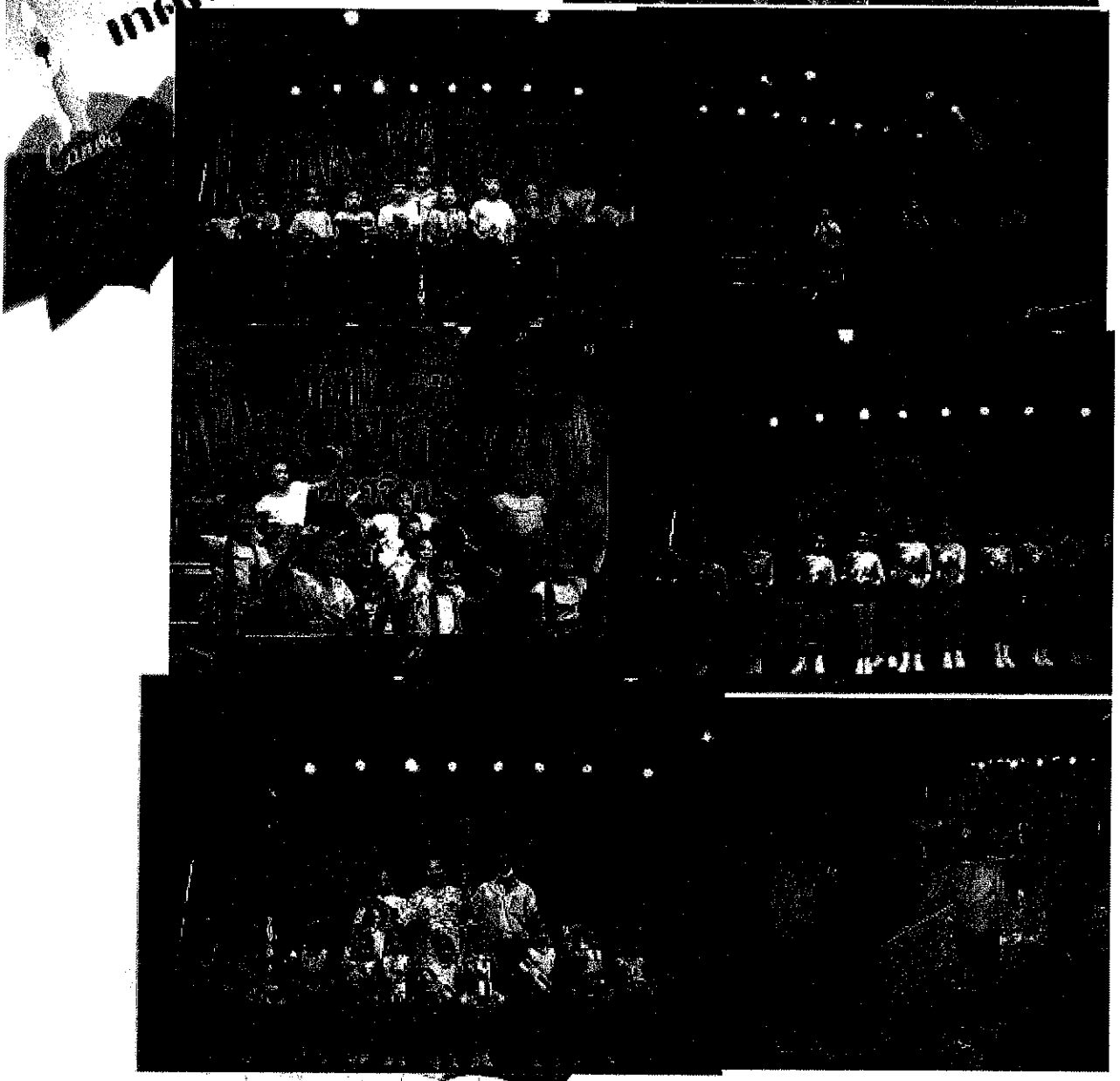

LOY KRATHONG

เทศกาลลอยกระ... 2022

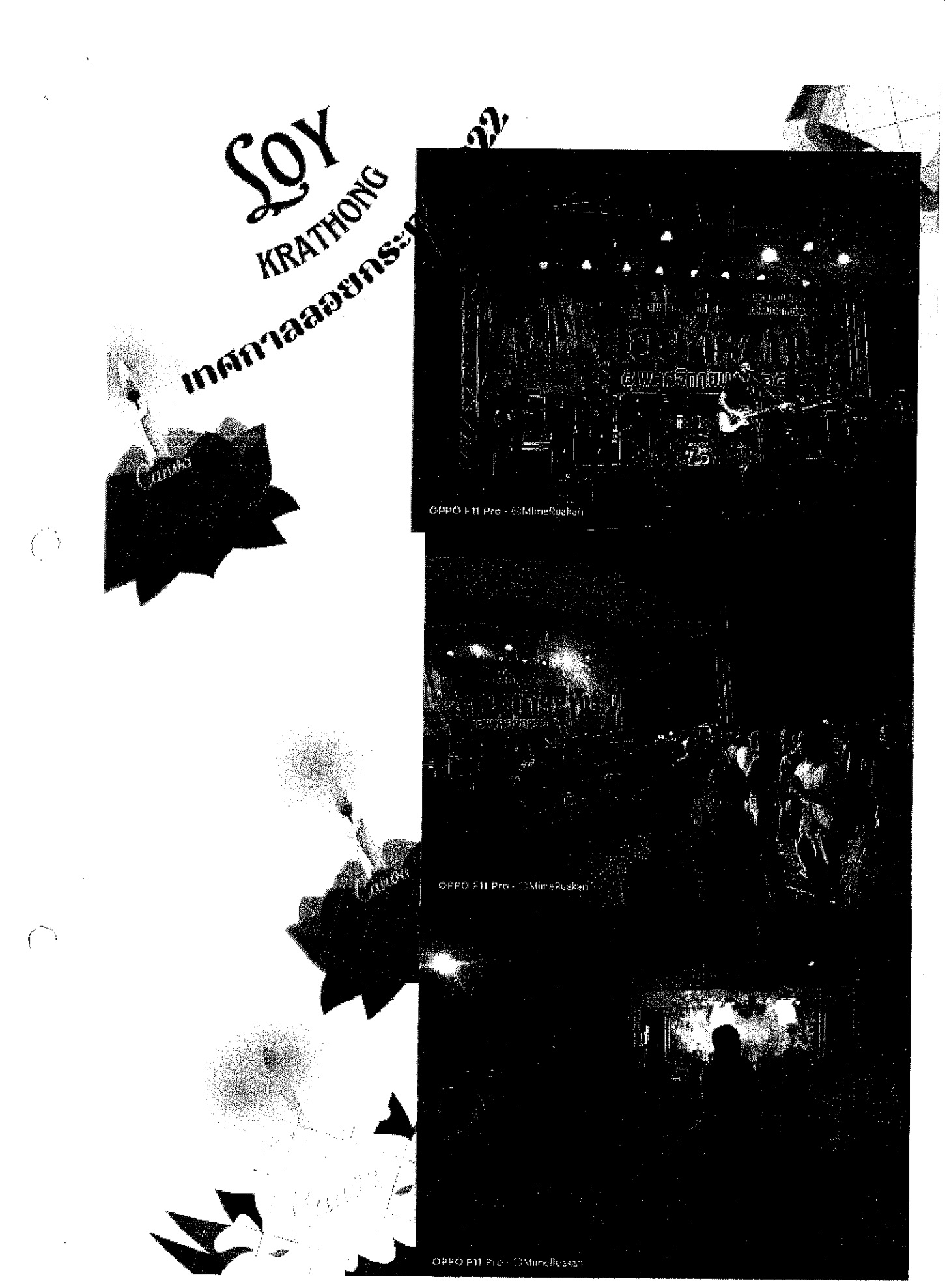
SOY
KRATHONG
OPPO F11 Pro - @MineRuaken
OPPO F11 Pro - @MineRuaken
OPPO F11 Pro - @MineRuaken

แบบติดตามผลการดำเนินกิจกรรม/โครงการ

๑. ชื่อกิจกรรม / โครงการ โครงการจัดตั้งจุดตรวจและบริการผู้ใช้รถใช้ถนนช่วงเทศกาลปีใหม่ พ.ศ. ๒๕๖๖

๒. วัตถุประสงค์

๒.๑ เพื่อป้องกันและลดอุบัติเหตุบนท้องถนน

๒.๒ เพื่อรักษาความปลอดภัยในชีวิตและทรัพย์สินของประชาชน

๒.๓ เพื่ออำนวยความสะดวกให้บริการแก่ประชาชนและนักท่องเที่ยวที่ใช้เส้นทางในการสัญจรไปมา

๓. เป้าหมาย

เพื่อลดจำนวนครั้งของการเกิดอุบัติเหตุทางถนน จำนวนผู้เสียชีวิต และผู้บาดเจ็บให้ลดลงจาก ช่วงเทศกาลปีใหม่ พ.ศ. ๒๕๖๕ และเพื่ออำนวยความสะดวกให้แก่ประชาชนทั่วไปที่ใช้เส้นทางสัญจรไปมาในช่วงระหว่างวันเวลาดังกล่าว

๔. สถานที่ดำเนินการ

ณ ป้อมสายตรวจตำบลลานข่อย หมู่ที่ ๑ ตำบลลานข่อย อำเภอป่าพะยอม จังหวัดพัทลุง

๕.วิธีการดำเนินการ

ตั้งจุดตรวจและบริการผู้ใช้รถใช้ถนนช่วงเทศกาลปีใหม่ พ.ศ. ๒๕๖๖ โดยบูรณาการร่วมกับภาคีเครือข่าย ดำเนินการตามมาตรการป้องกันและลดอุบัติเหตุทางการจราจร เพิ่มความระมัดระวังในการขับขี่เป็นพิเศษ พร้อมทั้งเป็นจุดอำนวยการในการรับเรื่องร้องเรียน ร้องทุกข์ของประชาชนและนักท่องเที่ยว

๖. ระยะเวลาดำเนินการ

ช่วงระหว่างวันที่ ๒๙ ธันวาคม ๒๕๖๕ – ๔ มกราคม ๒๕๖๖

๗. ผลที่คาดว่าจะได้รับ

๗.๑ อุบัติเหตุบนท้องถนนลดลง

๗.๒ ประชาชนเกิดความสะดวกและปลอดภัยจากการใช้รถใช้ถนนในตำบลลานข่อย

๘. ผลการดำเนินงาน

๘.๑ ผลผลิต

- สามารถลดการเกิดอุบัติเหตุในช่วงเทศกาลปีใหม่ ๒๕๖๖
- ทำให้ประชาชนและนักท่องเที่ยวได้รับความสะดวกและปลอดภัยในการใช้รถใช้ถนนในช่วงเทศกาลปีใหม่ ๒๕๖๖

๘.๒ ด้านการใช้จ่ายงบประมาณ

งบประมาณ ตามเทศบัญญัติงบประมาณรายจ่าย ประจำปีงบประมาณพ.ศ. ๒๕๖๖ แผนงานรักษาความสงบภายใน รายจ่ายเกี่ยวเนื่องกับการปฏิบัติราชการที่ไม่เข้าลักษณะรายจ่ายหมวดอื่นๆ โครงการจัดตั้งจุดตรวจและบริการผู้ใช้รถใช้ถนนช่วงเทศกาลปีใหม่ เพื่อจ่ายเป็นค่าใช้จ่ายในการดำเนินโครงการจัดตั้งจุดตรวจและผู้ใช้บริการผู้ใช้รถใช้ถนนช่วงเทศกาลปีใหม่ เช่น ค่าป้ายประชาสัมพันธ์ ค่าอาหารว่างและเครื่องดื่ม ค่าเต้นท์ โต๊ะ เก้าอี้ ค่าเครื่องเสียง ค่าจ้างเหมาบริการต่างๆ และค่าใช้จ่ายอื่นๆที่จำเป็น ฯลฯ
(เป็นไปตามระเบียบกระทรวงมหาดไทยว่าด้วยการเบิกจ่ายในการจักงาน การจัดกิจกรรมสาธารณะการส่งเสริมกีฬาขององค์กรปกครองส่วนท้องถิ่น พ.ศ.๒๕๖๔)
(เป็นไปตามแผนพัฒนาท้องถิ่น พ.ศ.๒๕๖๖ – ๒๕๗๐ หน้า ๓๘ ลำดับที่ ๓) หน้า ๑๐๐ เป็นเงินจำนวน ๒๕,๐๐๐ บาท ดังนี้

(๑) ค่าเช่า เต้นท์ พร้อม โต๊ะเก้าอี้ ระบบไฟฟ้า	๒๑,๐๐๐	บาท
(๒) ค่าจ้างเหมาเครื่องเสียง	๑,๕๐๐	บาท
(๓) ค่าน้ำดื่ม	๑,๗๐๐	บาท
(๔) ค่าป้ายประชาสัมพันธ์โครงการ	๗๒๐	บาท

หมายเหตุ ทุกรายการสามารถถั่วเฉลี่ยกันได้

เบิกจ่ายครั้งนี้ ๒๕,๐๐๐ บาท คิดเป็นร้อยละ ๑๐๐

๙. ปัญหา / อุปสรรค

-ไม่มี-

๑๐. ข้อเสนอแนะ

-ไม่มี-

(ลงชื่อ).....

(นายศักรินทร์ เมืองทอง)

เจ้าพนักงานป้องกันและบรรเทาสาธารณภัย

ผู้รายงาน

บันทึกข้อความ

ส่วนราชการ กองการศึกษา เทศบาลตำบลลานข่อย

ที่ พท ๕๓๐๐๔/- **วันที่** ๒๗ มีนาคม ๒๕๖๖

เรื่อง ติดตามผลการดำเนินโครงการแข่งขันกีฬาท้องถิ่นสัมพันธ์ ประจำปี ๒๕๖๖

เรียน นายกเทศมนตรีตำบลลานข่อย

ตามที่ งานวิเคราะห์นโยบายและแผน สำนักปลัดเทศบาล ได้แจ้งแนวทางปฏิบัติให้แต่ละส่วนราชการดำเนินการ ตามบันทึกข้อความ ที่ พท ๕๓๐๐๑/๗๕๐ ลงวันที่ ๑๘ ตุลาคม ๒๕๖๕ นั้น

กองการศึกษา เทศบาลตำบลลานข่อย ได้ดำเนินโครงการแข่งขันกีฬาท้องถิ่นสัมพันธ์ ประจำปี ๒๕๖๖ ระหว่างวันที่ ๒๗ กุมภาพันธ์ – ๑๘ มีนาคม ๒๕๖๖

ในการนี้ จึงสรุปผลการดำเนินโครงการดังกล่าว พร้อมสรุปผลการแข่งขัน รายละเอียดตามเอกสารที่แนบมาพร้อมนี้

จึงเรียนมาเพื่อโปรดทราบ

(ลงชื่อ)
(นางสาวสาลิวรรณ คงดำ)
นักสันทนาการ

ความเห็นของผู้อำนวยการกองการศึกษา เห็นชอบตามเสนอ/สำเนาถูกต้อง ๑ ๓

(ลงชื่อ)
(นางสาวศศิพิมล ศรีรัตน์)
นักวิชาการศึกษา รักษาราชการแทน
ผู้อำนวยการกองการศึกษา

ความเห็นของปลัดเทศบาล เห็นชอบตามเสนอ พร้อมกล่าวชมเชยและขอขอบคุณในความร่วมมือ

(ลงชื่อ)
(นายราเชนท์ ศรีชัย)
รองปลัดเทศบาล ปฏิบัติราชการแทน
ปลัดเทศบาลตำบลลานข่อย

นายกเทศมนตรีตำบลลานข่อย ทราบ

(ลงชื่อ)
(นายวิเชียร คล้ายแก้ว)
รองนายกเทศมนตรี ปฏิบัติราชการแทน
นายกเทศมนตรีตำบลลานข่อย

แบบติดตามผลการดำเนินกิจกรรมา/โครงการ

๑. ชื่อกิจกรรม/โครงการ โครงการแข่งขันกีฬาท้องถิ่นสัมพันธ์ ประจำปี ๒๕๖๖

๒. วัตถุประสงค์

เพื่อเสริมสร้างสุขภาพพลานามัยที่ดี ความสามัคคีอันดีระหว่างประชาชนและบุคลากรในสังกัดองค์กรปกครองส่วนท้องถิ่นในตำบลลานข่อยและในจังหวัดพัทลุง และสร้างกระบวนการมีส่วนร่วมการประสานงานในการพัฒนาท้องถิ่น

๓. เป้าหมาย

๓.๑ จัดส่งกีฬาเข้าร่วมการแข่งขันกีฬาฯ ดังนี้

๓.๑.๑ ฟุตบอล (ชาย)
๓.๑.๒ ฟุตซอล (ชาย)
๓.๑.๓ วอลเล่ย์บอล (หญิง)
๓.๑.๔ เซปักตะกร้อ (ชาย)
๓.๑.๕ เปตอง (คู่ชายหน่วยงาน/คู่หญิงหน่วยงาน/คู่คณะผู้บริหาร/คู่สมาชิกสภา/คู่นักบริหาร/คู่ประชาชนชาย)
๓.๑.๖ กีฬาพื้นบ้าน (วิ่งกระสอบผลัดชาย/วิ่งกระสอบเดี่ยวหญิง)

๓.๒ ผู้เข้าร่วมแข่งขัน

นักกีฬาประกอบด้วยประชาชนทั่วไปในตำบลลานข่อย คณะผู้บริหาร สมาชิกสภาเทศบาล/พนักงานเทศบาล /พนักงานจ้างและลูกจ้าง ของเทศบาลตำบลลานข่อย

๔. สถานที่ดำเนินการ สนามกีฬากลางจังหวัดพัทลุง/สนามกีฬาสิริวัณณวรี /สนามโรงเรียนบ้านท่าแค (วันครู ๒๕๐๐) /สนามโรงเรียนอุบลรัตนราชกัญญาวิทยาลัย

๕. ระยะเวลาดำเนินการ แข่งขันระหว่างวันที่ ๒๗ กุมภาพันธ์ – ๑๘ มีนาคม ๒๕๖๖

๖. ผลที่คาดว่าจะได้รับ

๖.๑ สร้างความสัมพันธ์ ความสมัครสมานสามัคคีอันดีต่อกันระหว่างประชาชนในตำบลลานข่อยคณะผู้บริหาร สมาชิกสภาเทศบาล บุคลากรของเทศบาลตำบลลานข่อย และองค์กรปกครองส่วนท้องถิ่นในจังหวัดพัทลุง

๖.๒ เสริมสร้างสุขภาพพลานามัยที่ดี มีสุขภาพจิตที่ดีมีอารมณ์ที่มั่นคง และรู้จักใช้เวลาว่างให้เป็นประโยชน์

๗. งบประมาณ

๗.๑ ผลผลิต

ประเภทกีฬาที่เข้าทำการแข่งขันกีฬาฯ ดังนี้

๑. ฟุตบอล (ชาย)
๒. ฟุตซอล (ชาย)
๓. วอลเล่ย์บอล (หญิง)
๔. เซปักตะกร้อ (ชาย)
๖. เปตอง
- คู่ชายหน่วยงาน
- คู่หญิงหน่วยงาน
- คู่คณะผู้บริหาร
- คู่นักบริหาร
- คู่สมาชิกสภา
- คู่ประชาชนชาย

/๗.๒ ด้านการ...

๗.๒ ด้านการใช้จ่ายงบประมาณ

เทศบัญญัติงบประมาณรายจ่าย ประจำปีงบประมาณ พ.ศ.๒๕๖๖ แผนงานการศาสนาวัฒนธรรมและนันทนาการ งานกีฬาและนันทนาการ งบดำเนินงาน ค่าใช้สอย ประเภทรายจ่ายเกี่ยวเนื่องกับการปฏิบัติราชการที่ไม่เข้าลักษณะรายจ่ายงบรายจ่ายอื่น ๆ โครงการแข่งขันกีฬาท้องถิ่นสัมพันธ์ จำนวน ๗๐,๐๐๐.-บาท เพื่อจ่ายเป็นค่าดำเนินโครงการจัดการแข่งขันกีฬาท้องถิ่นสัมพันธ์ เช่น ค่าอาหารและเครื่องดื่มสำหรับนักกีฬา ค่าอุปกรณ์การกีฬา ค่าชุดวอร์ม ค่าชุดกีฬา พร้อมรองเท้า ถุงเท้า ของผู้ควบคุมหรือผู้ฝึกสอนและนักกีฬา และค่าใช้จ่ายอื่นๆ ที่จำเป็น ฯลฯ

- เป็นไปตามระเบียบกระทรวงมหาดไทยว่าด้วยการเบิกค่าใช้จ่ายในการจัดงาน การจัดกิจกรรมสาธารณะ การส่งเสริมกีฬา และการแข่งขันกีฬาขององค์กรปกครองส่วนท้องถิ่น พ.ศ.๒๕๖๔
- เป็นไปตามแผนพัฒนาท้องถิ่น พ.ศ.๒๕๖๖ – ๒๕๗๐ หน้า ๗๒ ลำดับที่ ๕

ประมาณการค่าใช้จ่ายตามโครงการเป็นเงิน ๗๐,๐๐๐.-บาท (เจ็ดหมื่นบาทถ้วน)

เบิกจ่ายงบประมาณการตามโครงการเป็นเงิน ๖๑,๖๖๗ บาท (หกหมื่นหนึ่งพันหกร้อยหกสิบเจ็ด-บาทถ้วน)

รายการดังนี้

๑. ค่าซื้อชุดนักกีฬาฟุตบอล (ชาย) พร้อมสกรีน จำนวน ๒๕ ชุดๆละ ๒๙๐ บาท	เป็นเงิน	๗,๒๕๐ บาท
๒. ค่าจัดซื้อเสื้อผู้จัดการทีม/ผู้ฝึกสอน/ผู้ควบคุมทีม/เจ้าหน้าที่ทีมฟุตบอล จำนวน ๒ ตัว ตัวละ ๑๘๐ บาท	เป็นเงิน	๓๖๐ บาท
๓. ค่าซื้อชุดนักกีฬาฟุตซอล (ชาย) พร้อมสกรีน จำนวน ๕ ชุดๆละ ๒๙๐ บาท	เป็นเงิน	๑,๔๕๐ บาท
๔. ค่าจัดซื้อเสื้อผู้จัดการทีม/ผู้ฝึกสอน/ผู้ควบคุมทีม/เจ้าหน้าที่ทีมฟุตซอล ชาย จำนวน ๓ ตัว ตัวละ ๑๘๐ บาท	เป็นเงิน	๕๔๐ บาท
๕. ค่าซื้อชุดนักกีฬาวอลเลย์บอล (หญิง) จำนวน ๑๒ ชุดๆ ละ ๒๙๐ บาท	เป็นเงิน	๓,๔๘๐ บาท
๖. ค่าจัดซื้อเสื้อผู้จัดการทีม/ผู้ฝึกสอน/ผู้ควบคุมทีม/เจ้าหน้าที่ทีมวอลเลย์บอล หญิง จำนวน ๔ ตัว ตัวละ ๑๘๐ บาท	เป็นเงิน	๗๒๐ บาท
๗. ค่าจัดซื้อชุดนักกีฬาเซปักตะกร้อ จำนวน ๒ ชุดๆ ละ ๒๙๐ บาท	เป็นเงิน	๕๘๐ บาท
๘. ค่าจัดซื้อเสื้อผู้จัดการทีม/ผู้ฝึกสอน/ผู้ควบคุมทีม/เจ้าหน้าที่ทีมเซปักตะกร้อ จำนวน ๒ ตัว ตัวละ ๑๘๐ บาท	เป็นเงิน	๓๖๐ บาท
๙. ค่าจัดซื้อเสื้อนักกีฬาเปตอง (แขนยาว) จำนวน ๑๗ ตัวๆละ ๒๐๐ บาท	เป็นเงิน	๓,๔๐๐ บาท
๑๐. ค่าจัดซื้อเสื้อผู้จัดการทีม/ผู้ฝึกสอน/ผู้ควบคุมทีม/เจ้าหน้าที่ทีมกีฬาเปตอง จำนวน ๑ ตัว	เป็นเงิน	๑๘๐ บาท
๑๑. ค่าจัดซื้อเสื้อกีฬาพื้นบ้าน จำนวน ๕ ตัวๆ ละ ๑๘๐ บาท	เป็นเงิน	๙๐๐ บาท
๑๒. ค่าจัดซื้อเสื้อผู้จัดการทีม/ผู้ฝึกสอน/ผู้ควบคุมทีม/เจ้าหน้าที่ทีมกีฬาพื้นบ้าน จำนวน ๑ ตัว	เป็นเงิน	๑๘๐ บาท
๑๓. ค่าจัดซื้อสนับแข้งฟุตบอล จำนวน ๒๘ คู่ ๆ ละ ๗๕ บาท	เป็นเงิน	๒,๑๐๐ บาท
๑๔. ค่าจัดซื้อปลอกเข่า จำนวน ๑๒ ข้างๆละ ๑๔๐ บาท	เป็นเงิน	๑,๖๘๐ บาท
๑๕. ค่าจัดซื้อถุง (ยาว) จำนวน ๒๘ คู่ๆละ ๖๕ บาท	เป็นเงิน	๑,๘๒๐ บาท
๑๖. ค่าจัดซื้อถุงเท้า (สั้น) จำนวน ๑๕ คู่ๆละ ๔๓ บาท	เป็นเงิน	๖๔๕ บาท
๑๗. ค่าจัดซื้อถุงมือนายประตู จำนวน ๑ คู่	เป็นเงิน	๒๕๐ บาท
๑๘. ค่าจัดซื้อลูกฟุตบอล จำนวน ๒ ลูกๆละ ๖๖๐ บาท	เป็นเงิน	๑,๓๒๐ บาท
๑๙. ค่าจัดซื้อลูกฟุตซอล จำนวน ๒ ลูกๆละ ๗๕๐ บาท	เป็นเงิน	๑,๕๐๐ บาท

/๒๐. ค่าจัดซื้อ...

๒๐. ค่าจัดซื้อลูกตะกร้อ จำนวน ๔ ลูกๆละ ๓๓๘ บาท เป็นเงิน ๑,๓๕๒ บาท
๒๑. ค่าจัดซื้อเน็ตตะกร้อ จำนวน ๑ ผืน เป็นเงิน ๔๕๘ บาท
๒๒. ค่าจัดซื้อกระสอบป่าน จำนวน ๒ ใบๆละ ๕๐ บาท เป็นเงิน ๑๐๐ บาท
๒๓. ค่จัดซื้อน้ำมันมวย จำนวน ๖ ขวดๆละ ๑๑๙ บาท เป็นเงิน ๗๑๔ บาท
๒๔. ค่าจัดซื้อสเปรย์ฉีด จำนวน ๒ กระป๋องๆ ละ ๒๖๔ บาท เป็นเงิน ๕๒๘ บาท
๒๕. ค่าจัดซื้อครีมทาบรรเทาปวด จำนวน ๑ หลอด เป็นเงิน ๑๖๐ บาท
๒๖. ค่าจัดซื้อน้ำดื่มสำหรับนักกีฬาในการฝึกซ้อม จำนวน ๓๒ แพ็คๆละ ๔๕ บาท เป็นเงิน ๑,๔๔๐ บาท
๒๗. ค่าใช้จ่ายในการเดินทางเข้าร่วมการแข่งขันกีฬาของนักกีฬา ผู้ควบคุม
ผู้ฝึกสอน เจ้าหน้าที่ทีม (เบี้ยเลี้ยง) เป็นเงิน ๒๘,๒๐๐ บาท

รวมเป็นเงินทั้งสิ้น ๖๑,๖๖๗ บาท (หกหมื่นหนึ่งพันหกร้อยหกสิบเจ็ดบาทถ้วน)

(ลงชื่อ)
(นางสาวศศิพิมล ศรีรัตน์)
นักวิชาการศึกษา รักษาราชการแทน
ผู้อำนวยการกองการศึกษา
ผู้รายงาน
วันที่ ๒๓ มี.ค. ๖๖

ผลรางวัล แข่งขันกีฬาท้องถิ่นสันพันธ์ ครั้งที่ ๗ ประจำปี ๒๕๖๖

ผลการแข่งขัน คะแนนรวม ได้แก่

รางวัลคะแนนรวมชนะเลิศ ได้แก่ เทศบาลเมืองพัทลุง รับเงินรางวัล ๒,๐๐๐,๐๐๐.-บาท

รางวัลคะแนนรวมรองชนะเลิศ อันดับหนึ่ง เทศบาลตำบลแม่ขรี รับเงินรางวัล ๑,๐๐๐,๐๐๐.-บาท

รางวัลคะแนนรวมรองชนะเลิศ อันดับสอง องค์การบริหารส่วนตำบลคลองเฉลิม รับเงินรางวัล ๕๐๐,๐๐๐.-บาท

ผลการแข่งขัน กีฬาแต่ละประเภท ได้แก่

๑. กีฬาพื้นบ้าน

๑.๑ วิ่งกระสอบเดี่ยว (หญิง) ๘๐ เมตร

รองชนะเลิศอันดับสอง ได้แก่ เทศบาลตำบลคลองใหญ่

รองชนะเลิศอันดับหนึ่ง ได้แก่ เทศบาลตำบลโคกม่วง

ชนะเลิศ ได้แก่ เทศบาลตำบลบางแก้ว

๑.๒ วิ่งกระสอบเดี่ยว (ชาย) ๘๐ เมตร

รองชนะเลิศอันดับสอง ได้แก่ เทศบาลตำบลคลองใหญ่

รองชนะเลิศอันดับหนึ่ง ได้แก่ เทศบาลตำบลหนองพ้อ

ชนะเลิศ ได้แก่ เทศบาลตำบลตะโหมด

๑.๓ วิ่งกระสอบผลัด (หญิง) ๘x๕๐ เมตร

รองชนะเลิศอันดับสอง ได้แก่ เทศบาลตำบลชะรัด

รองชนะเลิศอันดับหนึ่ง ได้แก่ เทศบาลตำบลตะโหมด

ชนะเลิศ ได้แก่ เทศบาลตำบลแม่ขรี

๑.๔. วิ่งกระสอบผลัด (ชาย) ๘X๕๐ เมตร

รองชนะเลิศอันดับสอง ได้แก่ เทศบาลเมืองพัทลุง

รองชนะเลิศอันดับหนึ่ง ได้แก่ เทศบาลตำบลเขาชัยสน

ชนะเลิศ ได้แก่ เทศบาลตำบลแม่ขรี

๑.๕ กีฬาชักเย่อ (หญิง)

รองชนะเลิศอันดับสอง ได้แก่ เทศบาลตำบลแม่ขรี

รองชนะเลิศอันดับหนึ่ง ได้แก่ องค์การบริหารส่วนจังหวัดพัทลุง

ชนะเลิศ ได้แก่ เทศบาลตำบลตะโหมด

๑.๖ กีฬาชักเย่อ (ชาย)

รองชนะเลิศอันดับสอง ได้แก่ องค์การบริหารส่วนจังหวัดพัทลุง

รองชนะเลิศอันดับหนึ่ง ได้แก่ เทศบาลตำบลแม่ขรี

ชนะเลิศ ได้แก่ เทศบาลตำบลตะโหมด

๒. กีฬาชัดต้ม

๒.๑. ยุวชนหญิง อายุไม่เกิน ๒๐ ปี

รองชนะเลิศอันดับสอง ได้แก่ องค์การบริหารส่วนตำบลคลองเฉลิม

รองชนะเลิศอันดับหนึ่ง ได้แก่ เทศบาลตำบลเขาชัยสน

ชนะเลิศ ได้แก่ เทศบาลเมืองพัทลุง

๒.๒ ยุวชนชาย อายุไม่เกิน ๒๐ ปี

รองชนะเลิศอันดับสอง ได้แก่ เทศบาลตำบลจองถนน

รองชนะเลิศอันดับหนึ่ง ได้แก่ องค์การบริหารส่วนตำบลคลองเฉลิม

ชนะเลิศ ได้แก่ เทศบาลตำบลควนเสาธง

๒.๓ เยาวชนหญิง อายุไม่เกิน ๓๐ ปี

รองชนะเลิศอันดับสอง ได้แก่ เทศบาลตำบลเขาชัยสน

รองชนะเลิศอันดับหนึ่ง ได้แก่ เทศบาลตำบลควนเสาธง

ชนะเลิศ ได้แก่ เทศบาลตำบลจองถนน

๒.๔ เยาวชนชาย อายุไม่เกิน ๓๐ ปี

รองชนะเลิศอันดับสอง ได้แก่ เทศบาลตำบลเขาหัวช้าง

รองชนะเลิศอันดับหนึ่ง ได้แก่ เทศบาลตำบลสมหวัง

ชนะเลิศ ได้แก่ เทศบาลเมืองร่มเมือง

๒.๕ ประชาชนทั่วไปหญิง อายุไม่เกิน ๔๐ ปี

รองชนะเลิศอันดับสอง ได้แก่ เทศบาลเมืองพัทลุง

รองชนะเลิศอันดับหนึ่ง ได้แก่ เทศบาลตำบลแม่ขรี

ชนะเลิศ ได้แก่ เทศบาลตำบลร่มเมือง

๒.๖ ประชาชนทั่วไปชาย อายุไม่เกิน ๔๐ ปี

รองชนะเลิศอันดับสอง ได้แก่ องค์การบริหารส่วนจังหวัดพัทลุง

รองชนะเลิศอันดับหนึ่ง ได้แก่ เทศบาลตำบลควนเสาธง

ชนะเลิศ ได้แก่ เทศบาลตำบลร่มเมือง

๒.๗ ประชาชนทั่วไปหญิง อายุเกิน ๔๐ ปีขึ้นไป

รองชนะเลิศอันดับสอง ได้แก่ องค์การบริหารส่วนตำบลคลองเฉลิม

รองชนะเลิศอันดับหนึ่ง ได้แก่ เทศบาลเมืองพัทลุง

ชนะเลิศ ได้แก่ เทศบาลตำบลคลองใหญ่

๒.๘ ประชาชนทั่วไปชาย อายุเกิน ๔๐ ปีขึ้นไป

รองชนะเลิศอันดับสอง ได้แก่ เทศบาลตำบลแม่ขรี

รองชนะเลิศอันดับหนึ่ง ได้แก่ เทศบาลตำบลอ่างทอง

ชนะเลิศ ได้แก่ เทศบาลเมืองพัทลุง

๓. กีฬาเปตอง

๓.๑ ประเภททีมคู่ประชาชนหญิง

รองชนะเลิศอันดับสอง ได้แก่ เทศบาลเมืองพัทลุง

รองชนะเลิศอันดับหนึ่ง ได้แก่ เทศบาลตำบลโคกม่วง

ชนะเลิศ ได้แก่ เทศบาลตำบลแม่ขรี

๓.๒ ประเภททีมคู่ประชาชนชาย

รองชนะเลิศอันดับสอง ได้แก่ เทศบาลตำบลโคกม่วง

รองชนะเลิศอันดับหนึ่ง ได้แก่ เทศบาลตำบลชุมพล

ชนะเลิศ ได้แก่ เทศบาลตำบลนาขยาด

๓.๓ ประเภททีมคู่หญิงของหน่วยงาน

รองชนะเลิศอันดับสอง ได้แก่ เทศบาลตำบลแม่ขรี

รองชนะเลิศอันดับหนึ่ง ได้แก่ องค์การบริหารส่วนตำบลเขาย่า

ชนะเลิศ ได้แก่ เทศบาลเมืองพัทลุง

๓.๔ ประเภททีมคู่ชายของหน่วยงาน

รองชนะเลิศอันดับสอง ได้แก่ องค์การบริหารส่วนตำบลเกาะเต่า

รองชนะเลิศอันดับหนึ่ง ได้แก่ เทศบาลตำบลเขาเจียก

ชนะเลิศ ได้แก่ องค์การบริหารส่วนจังหวัดพัทลุง

๓.๕ ประเภททีมคู่นักบริหาร

รองชนะเลิศอันดับสอง ได้แก่ เทศบาลตำบลท่ามะเดื่อ

รองชนะเลิศอันดับหนึ่ง ได้แก่ องค์การบริหารส่วนตำบลคลองเฉลิม

ชนะเลิศ ได้แก่ องค์การบริหารส่วนจังหวัดพัทลุง

๓.๖ ประเภททีมคู่สมาชิกสภาฯ

รองชนะเลิศอันดับสอง ได้แก่ เทศบาลตำบลตำนาน

รองชนะเลิศอันดับหนึ่ง ได้แก่ เทศบาลตำบลเขาชัยสน

ชนะเลิศ ได้แก่ เทศบาลตำบลร่มเมือง

๓.๗ ประเภททีมคู่คณะผู้บริหาร

รองชนะเลิศอันดับสอง ได้แก่ องค์การบริหารส่วนตำบลคลองเฉลิม

รองชนะเลิศอันดับหนึ่ง ได้แก่ เทศบาลตำบลสมหวัง

ชนะเลิศ ได้แก่ เทศบาลตำบลท่ามิหรำ

๔. กีฬาเซปักตะกร้อ

รองชนะเลิศอันดับสอง ได้แก่ เทศบาลตำบลควนเสาธง

รองชนะเลิศอันดับหนึ่ง ได้แก่ องค์การบริหารส่วนตำบลหนองธง

ชนะเลิศ ได้แก่ เทศบาลตำบลเขาหัวช้าง

๕. กีฬาฟุตซอลหญิง

รองชนะเลิศอันดับสอง ได้แก่ เทศบาลตำบลหนองพ้อ

รองชนะเลิศอันดับหนึ่ง ได้แก่ เทศบาลตำบลแพรกหา

ชนะเลิศ ได้แก่ เทศบาลเมืองพัทลุง

๖. กีฬาฟุตซอลชาย

รองชนะเลิศอันดับสอง ได้แก่ เทศบาลตำบลคลองใหญ่

รองชนะเลิศอันดับหนึ่ง ได้แก่ เทศบาลตำบลนาโหนด

ชนะเลิศ ได้แก่ องค์การบริหารส่วนตำบลคลองเฉลิม

๗. กีฬาวอลเลย์บอลหญิง

รองชนะเลิศอันดับสอง ได้แก่ องค์การบริหารส่วนตำบลทุ่งนารี

รองชนะเลิศอันดับหนึ่งได้แก่ เทศบาลตำบลเขาหัวช้าง

ชนะเลิศ ได้แก่ เทศบาลตำบลควนเสาธง

๘. กีฬาวอลเลย์บอลชาย

รองชนะเลิศอันดับสอง ได้แก่ เทศบาลตำบลชุมพล

รองชนะเลิศอันดับหนึ่ง ได้แก่ เทศบาลเมืองพัทลุง

ชนะเลิศ ได้แก่ เทศบาลตำบลท่ามิหรำ

๙. กีฬาฟุตบอล

รองชนะเลิศอันดับสอง ได้แก่ องค์การบริหารส่วนตำบลโคกสัก

รองชนะเลิศอันดับหนึ่ง ได้แก่ องค์การบริหารส่วนตำบลคลองเฉลิม

ชนะเลิศ ได้แก่ เทศบาลเมืองพัทลุง

http://www.phatthalungpao.go.th/news_sport/

****



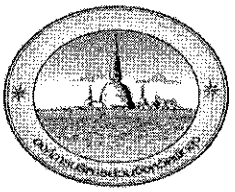

ตารางคะแนนรวม

โครงการแข่งขันกีฬาท้องถิ่นสัมพันธ์ ครั้งที่ ๗ ประจำจังหวัด ๒๕๖๖

ณ สนามกีฬากลางจังหวัดพัทลุง

ลำดับที่	อบท.	คะแนน
๑	เทศบาลเมืองพัทลุง	๑๐๘
๒	เทศบาลตำบลแม่ขรี	๗๗
๓	องค์การบริหารส่วนตำบลคลองเฉลิม	๗๒
๔	เทศบาลตำบลตะโหมด	๖๑
๕	เทศบาลตำบลควนเสาธง	๕๕
๖	องค์การบริหารส่วนจังหวัดพัทลุง	๕๐
๗	เทศบาลตำบลเขาหัวช้าง	๔๙
๘	เทศบาลตำบลเขาชัยสน	๔๒
๙	เทศบาลตำบลร่มเมือง	๔๑
๑๐	เทศบาลตำบลท่ามิหรำ	๓๗
๑๑	เทศบาลตำบลโคกม่วง	๓๓
๑๒	เทศบาลตำบลชุมพล	๓๐
๑๓	เทศบาลตำบลคลองใหญ่	๒๖
๑๔	เทศบาลตำบลจองถนน	๒๒
๑๕	เทศบาลตำบลแพรกหา	๒๒
๑๖	เทศบาลตำบลหนองพ้อ	๒๑
๑๗	เทศบาลตำบลชะรัด	๒๑
๑๘	เทศบาลตำบลนาโหนด	๒๐
๑๙	เทศบาลตำบลนาขยาด	๒๐
๒๐	เทศบาลตำบลเขาเจียก	๑๙
๒๑	องค์การบริหารส่วนตำบลหนองธง	๑๙
๒๒	องค์การบริหารส่วนตำบลโคกสัก	๑๘
๒๓	เทศบาลตำบลบางแก้ว	๑๘
๒๔	เทศบาลตำบลตำนาน	๑๗
๒๕	เทศบาลตำบลสมหวัง	๑๗
๒๖	เทศบาลตำบลพญาขัน	๑๖
๒๗	เทศบาลตำบลท่ามะเดื่อ	๑๕
๒๘	เทศบาลตำบลบ้านนา	๑๕
๒๙	เทศบาลตำบลดอนประดู่	๑๔
๓๐	เทศบาลตำบลปรางหมู่	๑๔
๓๑	เทศบาลตำบลอ่างทอง	๑๓
๓๒	เทศบาลตำบลคลองทรายขาว	๑๓
๓๓	เทศบาลตำบลลานข่อย	๑๒



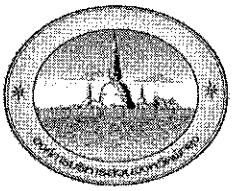

ตารางคะแนนรวม

โครงการแข่งขันกีฬาท้องถิ่นสัมพันธ์ ครั้งที่ ๗ ประจำจังหวัด ๒๕๖๖

ณ สนามกีฬากลางจังหวัดพัทลุง

ลำดับที่	อปท.	ค่าคะแนน
๓๔	เทศบาลตำบลป่าบอน	๑๒
๓๕	องค์การบริหารส่วนตำบลทุ่งนารี	๑๑
๓๖	องค์การบริหารส่วนตำบลเขาย่า	๑๑
๓๗	องค์การบริหารส่วนตำบลพนมวังก์	๑๐
๓๘	เทศบาลตำบลกงหรา	๑๐
๓๙	เทศบาลตำบลแหลมโตนด	๙
๔๐	องค์การบริหารส่วนตำบลป่าพะยอม	๙
๔๑	เทศบาลตำบลดอนทราย อ.ควนขนุน	๙
๔๒	เทศบาลตำบลนาท่อม	๘
๔๓	องค์การบริหารส่วนตำบลเกาะเต่า	๘
๔๔	องค์การบริหารส่วนตำบลเขาชัยสน	๘
๔๕	องค์การบริหารส่วนตำบลป่าบอน	๗
๔๖	องค์การบริหารส่วนตำบลลำปำ	๗
๔๗	เทศบาลตำบลบ้านพร้าว	๗
๔๘	เทศบาลตำบลอ่าวพะยูน	๗
๔๙	องค์การบริหารส่วนตำบลชะมวง	๖
๕๐	เทศบาลตำบลควนขนุน	๖
๕๑	เทศบาลตำบลเกาะนางคำ	๕
๕๒	เทศบาลตำบลท่าแค	๔
๕๓	องค์การบริหารส่วนตำบลตะแพน	๓
๕๔	เทศบาลตำบลลำสินธุ์	๓
๕๕	องค์การบริหารส่วนตำบลปันแต	๓
๕๖	องค์การบริหารส่วนตำบลเกาะหมาก	๒
๕๗	องค์การบริหารส่วนตำบลโคกทราย	๑



สรุปผลการแข่งขันกีฬาฟุตบอล

ณ สนามที่ 1 สนามกีฬากลางจังหวัดพัทลุง สนามที่ 2 สนามกีฬาสิริวัณณวรี อำเภอควนขนุน

ประจำวันที่ 27 กุมภาพันธ์ 2566

เวลา	คู่ที่	สาย	คู่แข่งขัน			สนาม	ผลการแข่งขัน	หมายเหตุ
14.00 น.	1	A	ทต.ชุมพล	VS	ทต.สมหวัง	1	1 : 0	รอบแรก คู่เปิดสนาม
15.30 น.	2	B	อบจ.พัทลุง	VS	อบต.พนมวังก์	1	2 : 0	
17.00 น.	3	C	ทต.โคกม่วง	VS	ทต.ตะโหมด	1	4 : 3	
14.00 น.	4	D	อบต.คลองเฉลิม	VS	อบต.ลำปำ	2	4 : 0	
15.30 น.	5	E	อบต.โคกสัก	VS	ทต.เกาะนางคำ	2	2 : 1	
17.00 น.	6	F	ทต.ควนเสาธง	VS	อบต.ป่าบอน	2	1 : 0	



สรุปผลการแข่งขันกีฬาฟุตบอล

ณ สนามที่ 1 สนามกีฬากลางจังหวัดพัทลุง สนามที่ 2 สนามกีฬาสิริวัณณวรี อำเภอควนขนุน

ประจำวันที่ 28 กุมภาพันธ์ 2566

เวลา	คู่ที่	สาย	คู่แข่งขัน			สนาม	ผลการแข่งขัน	หมายเหตุ
14.00 น.	7	G	ทต.ท่ามะเดื่อ	VS	ทต.ลานข่อย	1	2 : 6	รอบแรก
15.30 น.	8	H	ทต.แม่ขรี	VS	ทต.เขาเจียก	1	0 : 4	
17.00 น.	9	I	ทต.นาขยาด	VS	อบต.ชะมวง	1	1 : 1	
14.00 น.	10	I	ทต.ชะรัด	VS	ทต.พญาขัน	2	4 : 1	
15.30 น.	11	J	ทต.จองถนน	VS	อบต.ทุ่งนารี	2	0 : 2	
17.00 น.	12	J	ทต.แหลมโตนด	VS	ทต.เขาหัวช้าง	2	0 : 0	



สรุปผลการแข่งขันกีฬาฟุตบอล

ณ สนามที่ 1 สนามกีฬากลางจังหวัดพัทลุง สนามที่ 2 สนามกีฬาสิริวัณณวรี อำเภอควนขนุน

ประจำวันที่ 1 มีนาคม 2566

เวลา	คู่ที่	สาย	คู่แข่งขัน			สนาม	ผลการแข่งขัน	หมายเหตุ
14.00 น.	13	K	ทต.บ้านพร้าว	VS	ทต.คลองทรายขาว	1	2 : 4	รอบแรก
15.30 น.	14	K	ทต.บ้านนา	VS	ทต.นาท่อม	1	4 : 2	
17.00 น.	15	L	ทต.ท่ามิหรำ	VS	ทต.หนองพ้อ	1	2 : 1	
14.00 น.	16	L	ทต.ตำนาน	VS	ทต.แพรกหา	2	1 : 0	
15.30 น.	17	A	ทต.ชุมพล	VS	ทต.นาโหนด	2	0 : 4	
17.00 น.	18	B	อบจ.พัทลุง	VS	ทต.คลองใหญ่	2	2 : 1	



สรุปผลการแข่งขันกีฬาฟุตบอล

ณ สนามที่ 1 สนามกีฬากลางจังหวัดพัทลุง สนามที่ 2 สนามกีฬาสิริวัณณวรี อำเภอควนขนุน

ประจำวันที่ 2 มีนาคม 2566

เวลา	คู่ที่	สาย	คู่แข่งขัน			สนาม	ผลการแข่งขัน	หมายเหตุ
14.00 น.	19	C	ทต.อ่างทอง	VS	ทต.โคกม่วง	1	4 : 3	รอบแรก
15.30 น.	20	D	อบต.ลำป่า	VS	ทม.พัทลุง	1	0 : 2	
17.00 น.	21	E	อบต.โคกสัก	VS	ทต.เขาชัยสน	1	0 : 1	
14.00 น.	22	F	ทต.ควนเสาธง	VS	ทต.ร่มเมือง	2	1 : 0	
15.30 น.	23	G	ทต.ท่ามะเดื่อ	VS	ทต.ป่าบอน	2	1 : 4	
17.00 น.	24	H	ทต.แม่ขรี	VS	อบต.หนองธง	2	1 : 2	



สรุปผลการแข่งขันกีฬาฟุตบอล

ณ สนามที่ 1 สนามกีฬากลางจังหวัดพัทลุง สนามที่ 2 สนามกีฬาสิริวัณณวรี อำเภอควนขนุน

ประจำวันที่ 3 มีนาคม 2566

เวลา	คู่ที่	สาย	คู่แข่งขัน			สนาม	ผลการแข่งขัน
14.00 น.	25	I	ทต.นาขยาด	VS	ทต.ชะรัด	1	0 : 4
15.30 น.	26	I	อบต.ชะมวง	VS	ทต.พญาขัน	1	1 : 2
17.00 น.	27	J	อบต.ทุ่งนารี	VS	ทต.เขาหัวช้าง	1	1 : 0
14.00 น.	28	J	ทต.จองถนน	VS	ทต.แหลมโตนด	2	0 : 2
15.30 น.	29	K	ทต.บ้านพร้าว	VS	ทต.บ้านนา	2	1 : 1
17.00 น.	30	K	ทต.คลองทรายขาว	VS	ทต.นาท่อม	2	2 : 0



สรุปผลการแข่งขันวอลเลย์บอล (ชายและหญิง)
การแข่งขันกีฬาท้องถิ่นสัมพันธ์ ประจำปี 2566
ระหว่างวันที่ 4 - 18 มีนาคม 2566
ณ อาคารเอนกประสงค์โรงเรียนบ้านท่าแค (วันครู 2500)



วันเดือนปี	คู่ที่	เวลา	ประเภท	สาย	รอบ	คู่แข่งขัน	ผลการแข่งขัน
วันเสาร์ที่ 4 มีนาคม 2566	1	9:00 น.	หญิง	A	แรก	อบต.เกาะเต่า - ทต.ปรางหมู่	2:0
	2	10:00 น.	หญิง	A	แรก	ทต.บางแก้ว - ทต.แหลมโตนด	2:0
	3	11:00 น.	หญิง	B	แรก	ทต.สมหวัง - ทต.เขาชัยสน	1:2
	4	12:00 น.	หญิง	B	แรก	ทต.เขาเจียก - ทต.นาท่อม	1:2
	5	13:00 น.	หญิง	C	แรก	ทต.ลานข่อย - ทต.ป่าบอน	0:2
	6	14:00 น.	หญิง	C	แรก	อบจ.พัทลุง - ทต.เขาหัวช้าง	0:2
	7	15:00 น.	ชาย	A	แรก	ทต.แม่ขรี - ทต.เขาเจียก	2:0
	8	16:00 น.	ชาย	A	แรก	ทต.คลองทรายขาว - อบต.พนมวังก์	0:2
	9	17:00 น.	ชาย	B	แรก	ทต.ท่ามิหรำ - อบต.เขาชัยสน	2:0
	10	18:00 น.	ชาย	B	แรก	ทม.พัทลุง - ทต.ตะโหมด	2:0

สรุปผลการแข่งขันวอลเลย์บอล (ชายและหญิง)
การแข่งขันกีฬาท้องถิ่นสัมพันธ์ ประจำปี 2566
ระหว่างวันที่ 4 - 18 มีนาคม 2566
ณ อาคารเอนกประสงค์โรงเรียนบ้านท่าแค (วันครู 2500)

วันเดือนปี	คู่ที่	เวลา	ประเภท	สาย	รอบ	คู่แข่งขัน	ผลการแข่งขัน
วันอาทิตย์ที่ 5 มีนาคม 2566	11	9:00 น.	ชาย	C	แรก	ทต.ร่มเมือง - อบจ.พัทลุง	1:2
	12	10:00 น.	ชาย	D	แรก	ทต.ดอนทราย (อ.ควนขนุน) - ทต.พญาขัน	2:0
	13	11:00 น.	ชาย	E	แรก	ทต.อ่างทอง - ทต.เขาหัวช้าง	0:2
	14	12:00 น.	ชาย	F	แรก	ทต.สมหวัง - ทต.คลองใหญ่	2:0
	15	13:00 น.	หญิง	D	แรก	อบต.ชะมวง - อบต.นาขยาด	2:1
	16	14:00 น.	หญิง	D	แรก	อบต.ป่าบอน - ทต.ท่ามะเดื่อ	2:0
	17	15:00 น.	หญิง	E	แรก	ทต.ตำนาน - ทต.บ้านพร้าว	2:0
	18	16:00 น.	หญิง	E	แรก	ทต.พญาขัน - อบต.หนองธง	0:2
	19	17:00 น.	หญิง	F	แรก	อบต.ทุ่งนารี - อบต.คลองเฉลิม	2:0
	20	18:00 น.	หญิง	F	แรก	ทต.โคกม่วง - ทต.ชะรัด	0:2

สรุปผลการแข่งขันวอลเลย์บอล (ชายและหญิง)
การแข่งขันกีฬาท้องถิ่นสัมพันธ์ ประจำปี 2566
ระหว่างวันที่ 4 - 18 มีนาคม 2566
ณ อาคารเอนกประสงค์โรงเรียนบ้านท่าแค (วันครู 2500)

วันเดือนปี	คู่ที่	เวลา	ประเภท	สาย	รอบ	คู่แข่งขัน	ผลการแข่งขัน
วันจันทร์ที่ 6 มีนาคม 2566	21	9:00 น.	หญิง	G	แรก	ทต.แม่ขรี - ทต.แพรกหา	2:1
	22	10:00 น.	หญิง	G	แรก	ทต.คลองใหญ่ - ทม.พัทลุง	0:2
	23	11:00 น.	หญิง	H	แรก	ทต.คลองทรายขาว - ทต.บ้านนา	2:0
	24	12:00 น.	หญิง	H	แรก	ทต.กงหรา - ทต.เกาะนางคำ	0:2
	25	13:00 น.	หญิง	A	แรก	ทต.แหลมโตนด - อบต.เกาะหมาก	0:2
	26	14:00 น.	หญิง	A	แรก	อบต.เกาะเต่า - ทต.บางแก้ว	0:2
	27	15:00 น.	ชาย	G	แรก	ทต.โคกม่วง - ทต.นาขยาด	0:2
	28	16:00 น.	ชาย	H	แรก	ทต.ชุมพล - อบต.หนองธง	2:1
	29	17:00 น.	ชาย	A	แรก	ทต.แม่ขรี - ทต.คลองทรายขาว	0:2
	30	18:00 น.	ชาย	A	แรก	อบต.พนมวังก์ - ทต.เขาเจียก	2:0

สรุปผลการแข่งขันกีฬาฟุตบอล

ณ สนามที่ 1 สนามกีฬากลางจังหวัดพัทลุง สนามที่ 2 สนามกีฬาสิริวัณณวรี อำเภอควนขนุน

ประจำวันที่ 6 มีนาคม 2566

เวลา	คู่ที่	สาย	คู่แข่งขัน			สนาม	ผลการแข่งขัน	หมายเหตุ
14.00 น.	31	L	ทต.ท่ามิหรำ	VS	ทต.ตำนาน	1	1 : 0	รอบแรก
15.30 น.	32	L	ทต.หนองพ้อ	VS	ทต.แพรกหา	1	0 : 0	
17.00 น.	33	A	ทต.สมหวัง	VS	ทต.นาโหนด	1	0 : 3	
14.00 น.	34	B	อบต.พนมวังก์	VS	ทต.คลองใหญ่	2	5 : 0	
15.30 น.	35	C	ทต.ตะโหมด	VS	ทต.อ่างทอง	2	1 : 3	
17.00 น.	36	D	อบต.คลองเฉลิม	VS	ทม.พัทลุง	2	1 : 0	

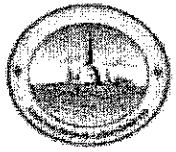

สรุปผลการแข่งขันวอลเลย์บอล (ชายและหญิง)
การแข่งขันกีฬาท้องถิ่นสัมพันธ์ ประจำปี 2566
ระหว่างวันที่ 4 - 18 มีนาคม 2566
ณ อาคารเอนกประสงค์โรงเรียนบ้านท่าแค (วันครู 2500)

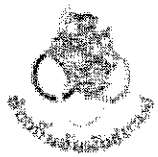

วันเดือนปี	คู่ที่	เวลา	ประเภท	สาย	รอบ	คู่แข่งขัน	ผลการแข่งขัน
วันอังคารที่ 7 มีนาคม 2566	31	9:00 น.	ชาย	B	แรก	ทต.ท่ามิหรำ - ทม.พัทลุง	2 : 0
	32	10:00 น.	ชาย	B	แรก	อบต.เขาชัยสน - ทต.ตะโหมด	1 : 2
	33	11:00 น.	ชาย	D	แรก	ทต.ดอนทราย (อ.ควนขนุน) - ทต.บ้านนา	2 : 0
	34	12:00 น.	ชาย	C	แรก	อบจ.พัทลุง - ทต.เขาชัยสน	0 : 2
	35	13:00 น.	หญิง	B	แรก	ทต.สมหวัง - ทต.เขาเจียก	2 : 0
	36	14:00 น.	หญิง	B	แรก	ทต.นาท่อม - ทต.ควนเสาธง	0 : 2
	37	15:00 น.	หญิง	C	แรก	ทต.ลานข่อย - อบจ.พัทลุง	1 : 2
	38	16:00 น.	หญิง	C	แรก	ทต.เขาหัวช้าง - ทต.ชุมพล	2 : 0
	39	17:00 น.	หญิง	D	แรก	อบต.ชะมวง - อบต.ป่าบอน	0 : 2
	40	18:00 น.	หญิง	D	แรก	ทต.ท่ามะเดื่อ - ทต.ตะโหมด	1 : 2



สรุปผลการแข่งขันกีฬาฟุตบอล

ณ สนามที่ 1 สนามกีฬากลางจังหวัดพัทลุง สนามที่ 2 สนามกีฬาสิริวัณณวรี อำเภอควนขนุน

ประจำวันที่ 7 มีนาคม 2566

เวลา	คู่ที่	สาย	คู่แข่งขัน			สนาม	ผลการแข่งขัน	หมายเหตุ
14.00 น.	37	E	ทต.เกาะนางคำ	VS	ทต.เขาชัยสน	1	1 : 3	
15.30 น.	38	F	อบต.ป่าบอน	VS	ทต.ร่มเมือง	1	1 : 2	
17.00 น.	39	G	ทต.ลานข่อย	VS	ทต.ป่าบอน	1	5 : 3	
14.00 น.	40	H	ทต.เขาเจียก	VS	อบต.หนองธง	2	1 : 4	รอบแรก
15.30 น.	41	I	อบต.ชะมวง	VS	ทต.ชะรัด	2	0 : 3	
17.00 น.	42	I	ทต.นาขยาด	VS	ทต.พญาขัน	2	1 : 1	



ผลการแข่งขันกีฬาฟุตบอล

ณ สนามกีฬากลางจังหวัดพัทลุง

ประจำวันที่ 11 มีนาคม 2566

เวลา	คู่ที่	สาย	คู่แข่งขัน			ผลการแข่งขัน	หมายเหตุ
14.00 น.	61		ทต.นาโหนด	VS	ทม.พัทลุง	0:3	รอบ 12 ทีม
15.30 น.	62		อบจ.พัทลุง	VS	อบต.คลองเฉลิม	0:4	
17.00 น.	63		ทต.เขาชัยสน	VS	ทต.ลานข่อย	1:0	



สรุปผลการแข่งขันกีฬาเชปักตะกร้อ ประเภททีมเดี่ยวชาย

ณ สนามแข่งขันโรงเรียนอุบลรัตนราชกัญญาราชวิทยาลัยพัทลุง

ประจำวันที่ 16 มีนาคม 2566

เวลา	คู่ที่	สาย	รอบ	คู่แข่งขัน			สนาม	ผลการแข่งขัน	หมายเหตุ
09.00 น.	1	A	รอบแรก	ทต.บ้านนา	VS	ทต.ลานข่อย	1	1:2	
09.00 น.	2	A	รอบแรก	อบต.หนองธง	VS	ทต.ชุมพล	2	2:0	
09.50 น.	3	B	รอบแรก	อบต.ป่าพะยอม	VS	อบจ.พัทลุง	1	0:2	
09.50 น.	4	C	รอบแรก	ทต.นาโหนด	VS	ทต.เกาะนางคำ	2	2:0	
10.40 น.	5	D	รอบแรก	ทต.เขาหัวช้าง	VS	อบต.โคกทราย	1	2:0	
10.40 น.	6	E	รอบแรก	อบต.ตะแพน	VS	ทม.พัทลุง	2	0:2	
11.30 น.	7	F	รอบแรก	ทต.โคกม่วง	VS	ทต.ควนเสาธง	1	0:2	
11.30 น.	8	G	รอบแรก	ทต.ร่มเมือง	VS	อบต.เขาชัยสน	2	2:0	
12.20 น.	9	H	รอบแรก	ทต.คลองใหญ่	VS	ทต.เขาเจียก	1	2:0	
12.20 น.	10	A	รอบแรก	ทต.บ้านนา	VS	อบต.หนองธง	2	0:2	
13.10 น.	11	A	รอบแรก	ทต.ลานข่อย	VS	ทต.ชุมพล	1	2:0	
13.10 น.	12	B	รอบแรก	อบต.ป่าพะยอม	VS	อบต.คลองเฉลิม	2	0:2	
14.00 น.	13	C	รอบแรก	ทต.นาโหนด	VS	ทต.เขาชัยสน	1	2:0	
14.00 น.	14	D	รอบแรก	ทต.เขาหัวช้าง	VS	ทต.แม่ขรี	2	2:0	
14.50 น.	15	E	รอบแรก	อบต.ตะแพน	VS	ทต.ชะรัด	1	0:2	
14.50 น.	16	F	รอบแรก	ทต.โคกม่วง	VS	ทต.คลองทรายขาว	2	2:1	
15.10 น.	17	G	รอบแรก	ทต.ร่มเมือง	VS	ทต.ตะโหมด	1	0:2	
15.10 น.	18	H	รอบแรก	ทต.คลองใหญ่	VS	ทต.นาขยาด	2	2:0	



สรุปผลการแข่งขันกีฬาเซปักตะกร้อ ประเภททีมเดี่ยวชาย

ณ สนามแข่งขันโรงเรียนอุบลรัตนราชกัญญาราชวิทยาลัยพัทลุง

ประจำวันที่ 17 มีนาคม 2566

เวลา	คู่ที่	สาย	รอบ	คู่แข่งขัน			สนาม	ผลการแข่งขัน	หมายเหตุ
09.00 น.	19	A	รอบแรก	ทต.บ้านนา	VS	ทต.ชุมพล	1	2:0	
09.00 น.	20	A	รอบแรก	ทต.ลานข่อย	VS	อบต.หนองธง	2	0:2	
09.50 น.	21	B	รอบแรก	อบจ.พัทลุง	VS	อบต.คลองเฉลิม	1	2:0	
09.50 น.	22	C	รอบแรก	ทต.เกาะนางคำ	VS	ทต.เขาชัยสน	2	0:2	
10.40 น.	23	D	รอบแรก	อบต.โคกทราย	VS	ทต.แม่ขรี	1	1:2	
10.40 น.	24	E	รอบแรก	ทม.พัทลุง	VS	ทต.ชะรัด	2	0:2	
11.30 น.	25	F	รอบแรก	ทต.ควนเสาธง	VS	ทต.คลองทรายขาว	1	2:0	
11.30 น.	26	G	รอบแรก	อบต.เขาชัยสน	VS	ทต.ตะโหมด	2	0:2	
12.20 น.	27	H	รอบแรก	ทต.เขาเจียก	VS	ทต.นาขยาด	1	2:0	
12.20 น.	28	-	รอบสอง	ทต.ตะโหมด	VS	ทต.เขาชัยสน	2	2:1	
13.10 น.	29	-	รอบสอง	ทต.เขาหัวช้าง	VS	ทต.โคกม่วง	1	2:0	
13.10 น.	30	-	รอบสอง	อบต.หนองธง	VS	อบต.คลองเฉลิม	2	2:1	
14.00 น.	31	-	รอบสอง	ทต.ควนเสาธง	VS	ทต.เขาเจียก	1	2:0	
14.00 น.	32	-	รอบสอง	ทต.คลองใหญ่	VS	ทม.พัทลุง	2	2:0	
14.50 น.	33	-	รอบสอง	ทต.นาโหนด	VS	ทต.ร่มเมือง	1	0:2	
14.50 น.	34	-	รอบสอง	อบจ.พัทลุง	VS	ทต.แม่ขรี	2	2:0	
15.40 น.	35	-	รอบสอง	ทต.ชะรัด	VS	ทต.ท่ามิหรำ	1	2:0	


กีฬาท้องถิ่น
สัมพันธ์ 2566


ครั้งที่ 7 ประจ
ศึกษาดูงาน
ปีงบประมาณ 2566



ภาษาท้องถิ่น
สัมพันธ์ 2566

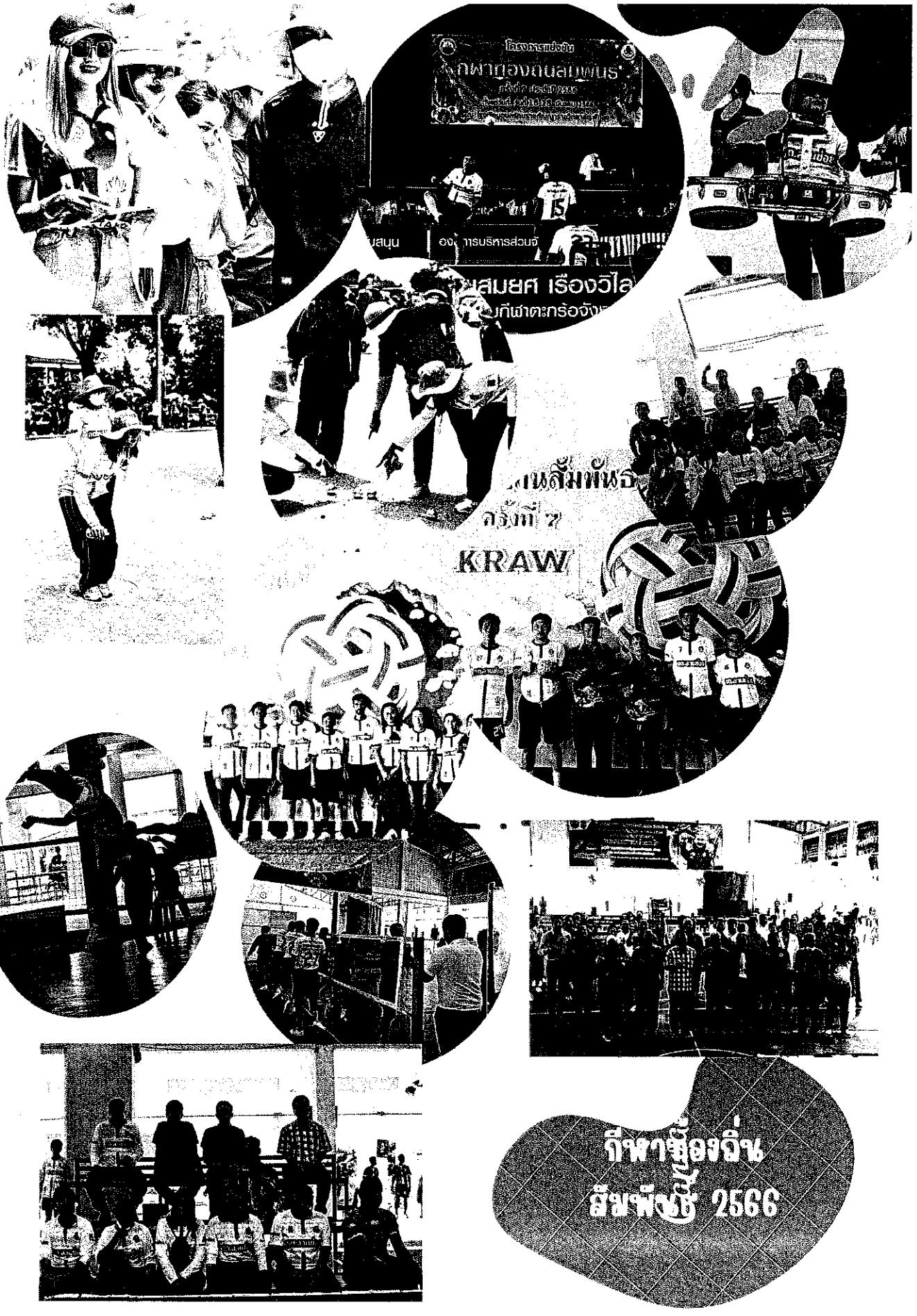
KRAW
กีฬาต้องห้าม
สัมพันธ์ 2566





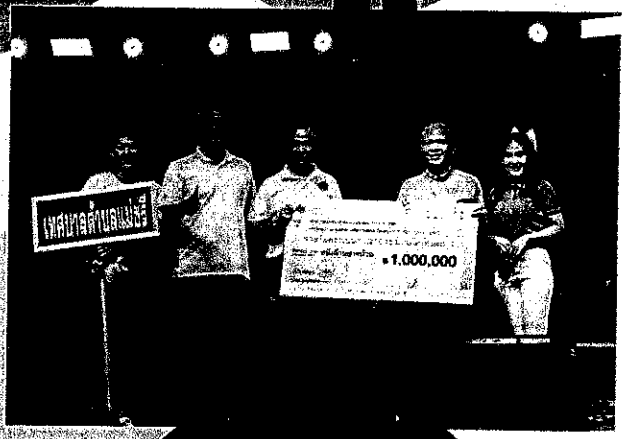







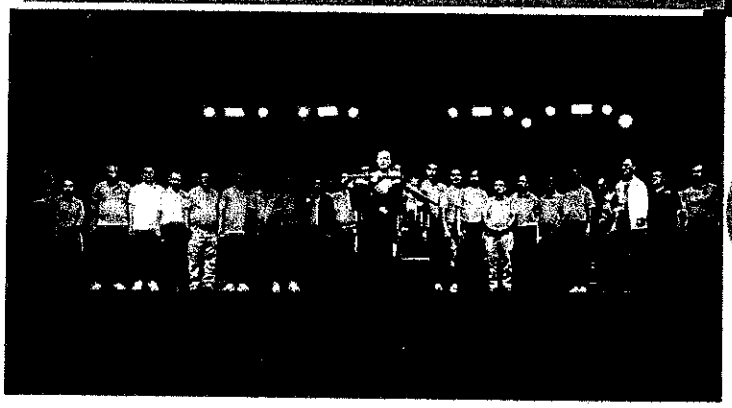

กีฬาท้องถิ่น
สัมพันธ์ 2566

ภาพถ่ายก่อนดำเนินการ

โครงการขยายเขตท่อเมนส่งน้ำประปา ระบบประปาบาดาล หมู่ที่ ๘ บ้านห้วยรำพึง (บ้านนายครวญ)
ตำบลลานข่อย อำเภอป่าพะยอม จังหวัดพัทลุง ระยะทางไม่น้อยกว่า ๗๖๕ เมตร





ภาพถ่ายก่อนดำเนินการ

โครงการขยายเขตท่อเมนส่งน้ำประปา ระบบประปาบาดาล หมู่ที่ ๘ บ้านห้วยรำพึง (บ้านนายครวญ)
ตำบลลานข่อย อำเภอป่าพะยอม จังหวัดพัทลุง ระยะทางไม่น้อยกว่า ๗๖๕ เมตร

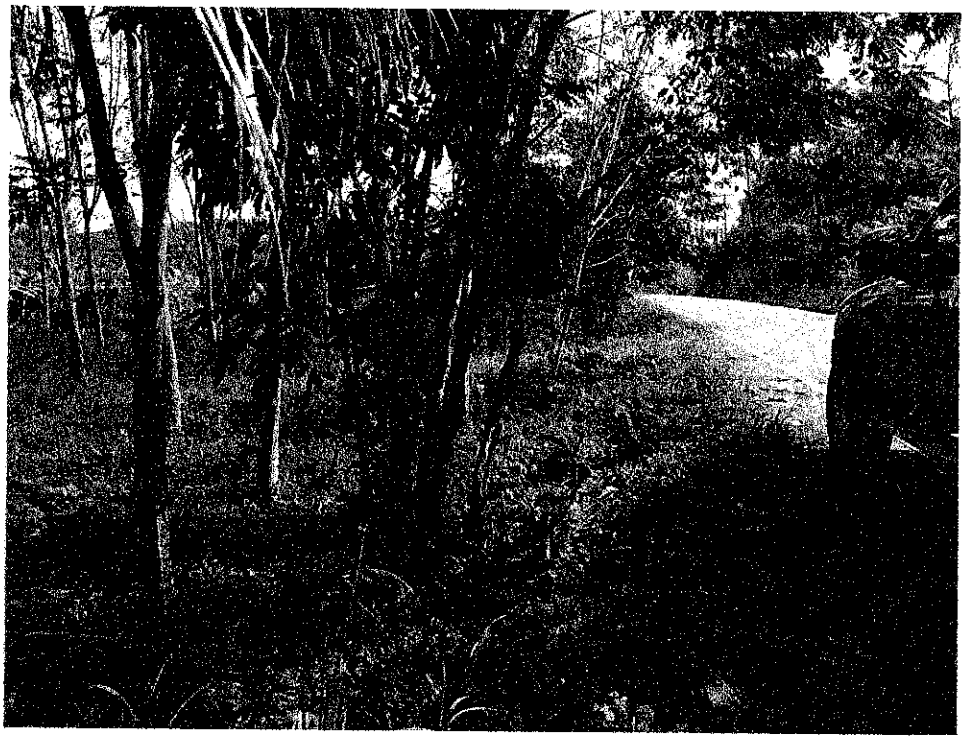

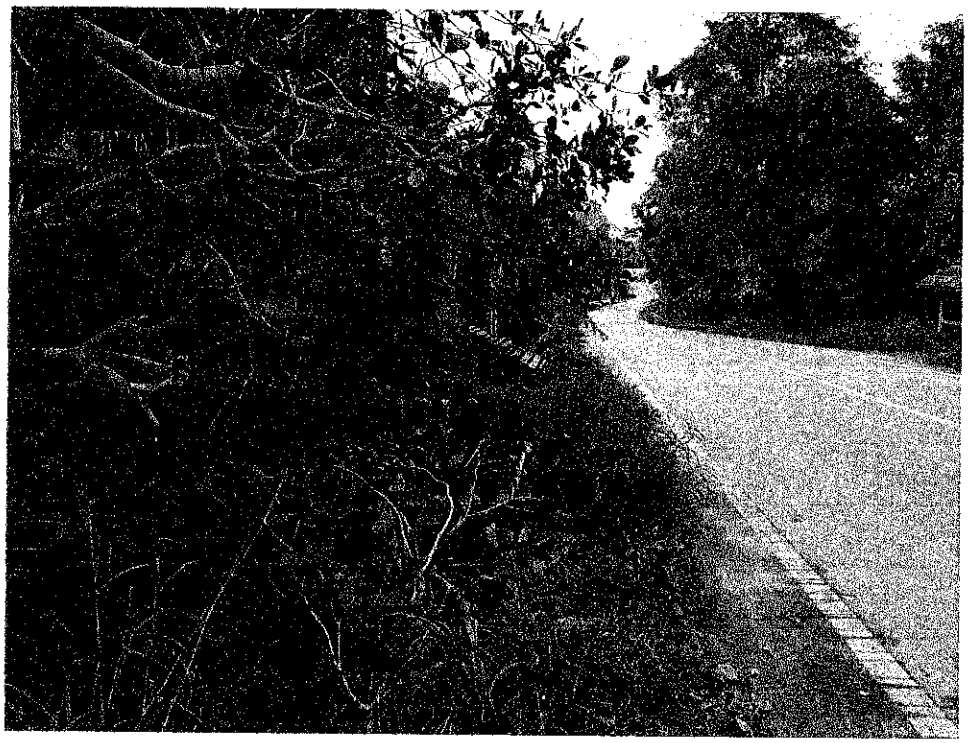

ภาพถ่ายกำลังดำเนินการ

โครงการขยายเขตท่อเมนส่งน้ำประปา ระบบประปาบาดาล หมู่ที่ ๘ บ้านห้วยรำพึง (บ้านนายครวญ)
ตำบลลานข่อย อำเภอป่าพะยอม จังหวัดพัทลุง ระยะทางไม่น้อยกว่า ๗๖๕ เมตร

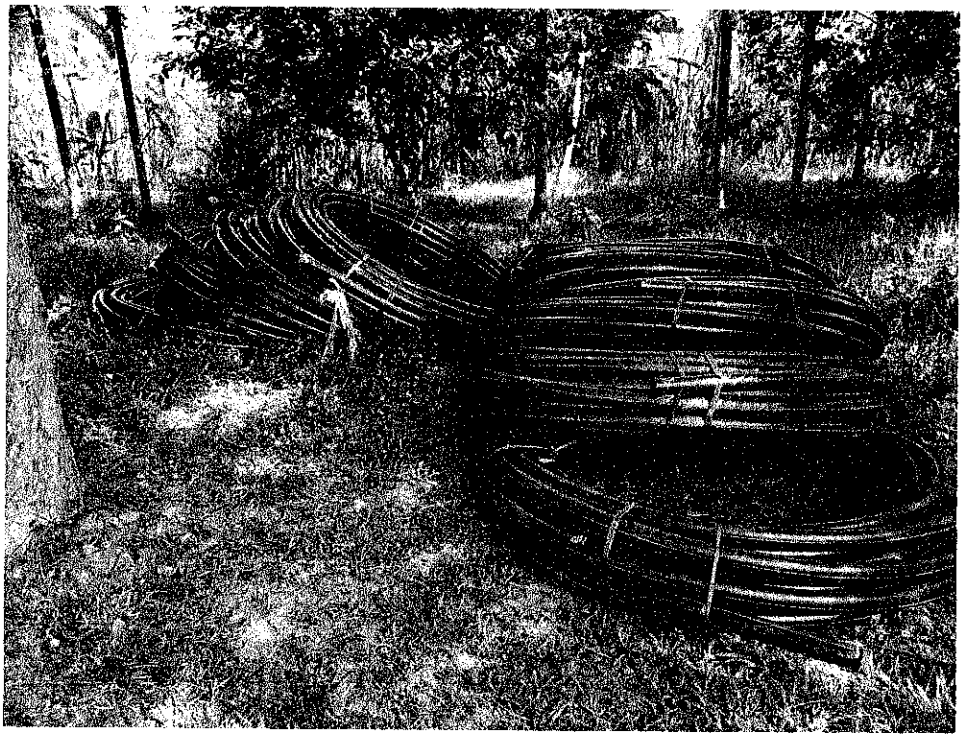



ภาพถ่ายกำลังดำเนินการ

โครงการขยายเขตท่อเมนส่งน้ำประปา ระบบประปาบาดาล หมู่ที่ ๘ บ้านห้วยรำพึง (บ้านนายครวญ)
ตำบลลานข่อย อำเภอป่าพะยอม จังหวัดพัทลุง ระยะทางไม่น้อยกว่า ๗๖๕ เมตร





ภาพถ่ายกำลังดำเนินการ

โครงการขยายเขตท่อเมนส่งน้ำประปา ระบบประปาบาดาล หมู่ที่ ๘ บ้านห้วยรำพึง (บ้านนายครวญ)
ตำบลลานข่อย อำเภอป่าพะยอม จังหวัดพัทลุง ระยะทางไม่น้อยกว่า ๗๖๕ เมตร





ภาพถ่ายกำลังดำเนินการ

โครงการขยายเขตท่อเมนส่งน้ำประปา ระบบประปาบาดาล หมู่ที่ ๘ บ้านห้วยรำพึง (บ้านนายครวญ)
ตำบลลานข่อย อำเภอป่าพะยอม จังหวัดพัทลุง ระยะทางไม่น้อยกว่า ๗๖๕ เมตร





ภาพถ่ายกำลังดำเนินการ

โครงการขยายเขตท่อเมนส่งน้ำประปา ระบบประปาบาดาล หมู่ที่ ๘ บ้านห้วยรำพึง (บ้านนายครวญ)
ตำบลลานข่อย อำเภอป่าพะยอม จังหวัดพัทลุง ระยะทางไม่น้อยกว่า ๗๖๕ เมตร

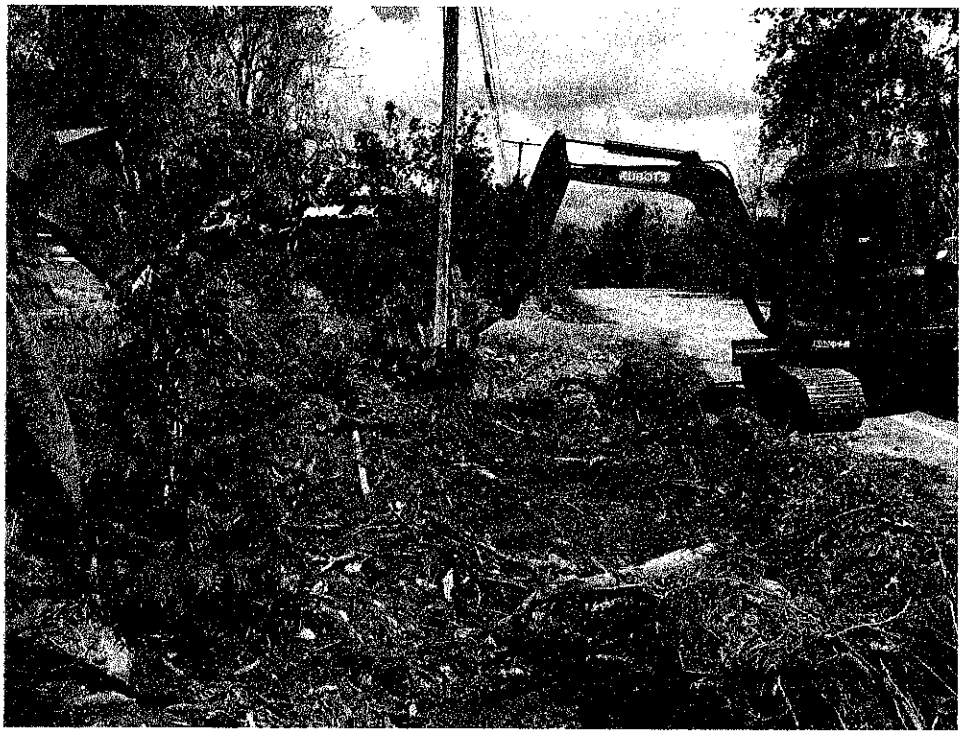



ภาพถ่ายดำเนินการแล้วเสร็จ

โครงการขยายเขตท่อเมนส่งน้ำประปา ระบบประปาบาดาล หมู่ที่ ๘ บ้านห้วยรำพึง (บ้านนายครวญ)
ตำบลลานข่อย อำเภอป่าพะยอม จังหวัดพัทลุง ระยะทางไม่น้อยกว่า ๗๖๕ เมตร

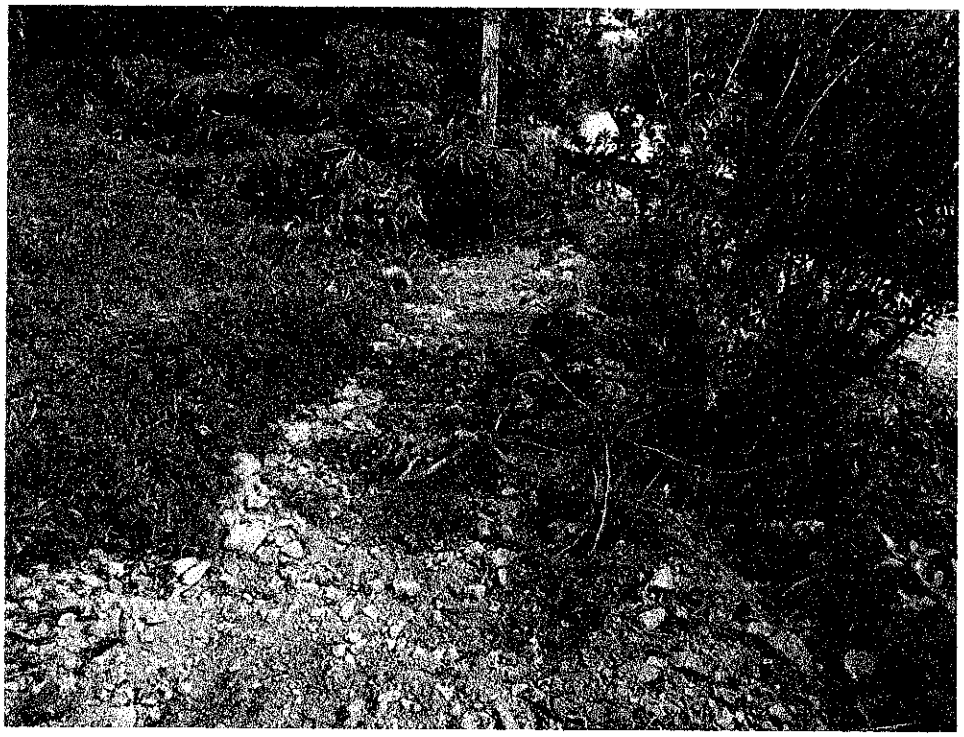



ภาพถ่ายดำเนินการแล้วเสร็จ

โครงการขยายเขตท่อเมนส่งน้ำประปา ระบบประปาบาดาล หมู่ที่ ๘ บ้านห้วยรำพึง (บ้านนายครวญ)
ตำบลลานข่อย อำเภอป่าพะยอม จังหวัดพัทลุง ระยะทางไม่น้อยกว่า ๗๖๕ เมตร





ภาพถ่ายดำเนินการแล้วเสร็จ

โครงการขยายเขตท่อเมนส่งน้ำประปา ระบบประปาบาดาล หมู่ที่ ๘ บ้านห้วยรำพึง (บ้านนายครวญ)
ตำบลลานข่อย อำเภอป่าพะยอม จังหวัดพัทลุง ระยะทางไม่น้อยกว่า ๗๖๕ เมตร

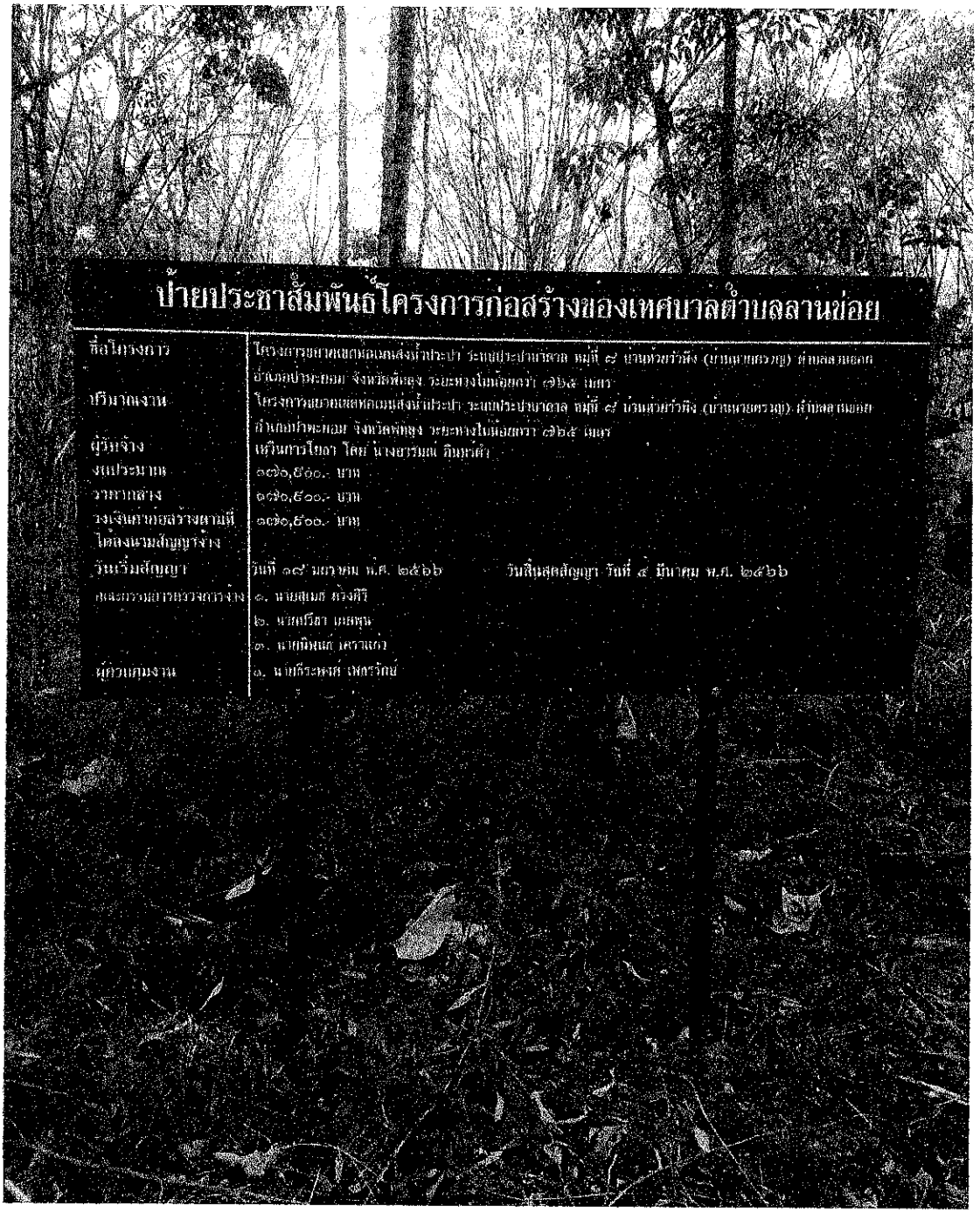

สำหรับหน่วยงานราชการ

คำร้องขอติดตั้งระบบกล้องโทรทัศน์วงจรปิด(CCTV)และพาดสายสื่อสารโทรคมนาคมบนเสาไฟฟ้าของผู้ให้อาศัย

เขียนที่ สำนักงานเทศบาลตำบลลานข่อย
วันที่ ๒๑ เดือน กุมภาพันธ์ พ.ศ. ๒๕๖๖

เรียน ผู้จัดการการไฟฟ้าส่วนภูมิภาค สาขาป่าพะยอม

ข้าพเจ้า นายบุญเลิศ เส้งรอด ผู้รับมอบอำนาจ อยู่บ้านเลขที่ ๘๑ หมู่ที่ ๒ ตำบลลานข่อย อำเภอ ป่าพะยอม จังหวัด พัทลุง รหัสไปรษณีย์ ๙๓๒๑๐ มีความประสงค์ขอติดตั้งระบบกล้องโทรทัศน์วงจรปิด (CCTV) และพาดสายสื่อสารโทรคมนาคมบนเสาไฟฟ้าส่วนภูมิภาคในนามของ สำนักงานเทศบาลตำบลลานข่อย สำนักงานตั้งอยู่เลขที่ ๓๗๙ หมู่ที่ ๒ ซอย - ถนน - ตำบลลานข่อย อำเภอป่าพะยอม จังหวัดพัทลุง รหัสไปรษณีย์ ๙๓๒๑๐ โดยมีรายละเอียดดังต่อไปนี้

(ทำเครื่องหมาน ／ ใน ○ ที่ต้องการ

๑.ลักษณะการติดตั้งระบบกล้องโทรทัศน์วงจรปิด (CCTV) และพาดสายสื่อสารโทรคมนาคม

- ⊘ ติดตั้งใหม่
- ○ ติดตั้งเพิ่มเติมในแนวเดิม
- ○ ติดตั้งขยายต่อจากแนวเดิม
- ○ ขอยกเลิก

๒.สถานที่ หรือบริเวณที่ขอติดตั้งระบบกล้องโทรทัศน์วงจรปิด(CCTV) และพาดสายสื่อสารโทรคมนาคมบนเสาไฟฟ้าส่วนภูมิภาค(เส้นทางดังกล่าวจะต้องไม่มีสายสื่อสารของการไฟฟ้าส่วนภูมิภาคพาดอยู่ก่อน และเสาไฟฟ้าของการไฟฟ้าส่วนภูมิภาคสามารถรองรับได้)

- พาดกับแนวเสาไฟฟ้าสายนิคมควนขนุนบ้านกาะยวน บ้านลานข่อย - สี่แยกมาดนั่ง
- พาดกับแนวเสาไฟฟ้าสายทางหลวง ๔๒๗๐ บ้านลานข่อย - บ้านทุ่งชุมพล
- พาดกับแนวเสาไฟฟ้าซอยนายวัน - สำนักงานเทศบาลตำบลลานข่อย
- พาดกับแนวเสาไฟฟ้าทางหลวงชนบท ๒๐๔๑ บ้านทุ่งชุมพล - สามแยกห้วยเรียน

๓.จำนวนเสาไฟฟ้าที่ขอติดตั้งระบบกล้องโทรทัศน์วงจรปิด(CCTV) และพาดสายสื่อสารโทรคมนาคม จำนวน ๒๙๕ ต้น

๓.๑ ขนาดเส้นผ่านศูนย์กลางรวมของสายไม่เกิน ๖๓ มม. จำนวน (๒๙๕ ต้น)

๓.๒ ขนาดเส้นผ่านศูนย์กลางรวมของสายเกิน ๖๓ มม. จำนวน (.....-..... ต้น)

๔.เอกสารประกอบการพิจารณา

๔.๑ รูปถ่ายปริมาณของสายที่มีอยู่เดิมเสาไฟฟ้า เส้นทางที่ขออนุญาตพาดสายพร้อมรายละเอียดแผนผังทุกเส้นทางในการขออนุญาต

๔.๒...

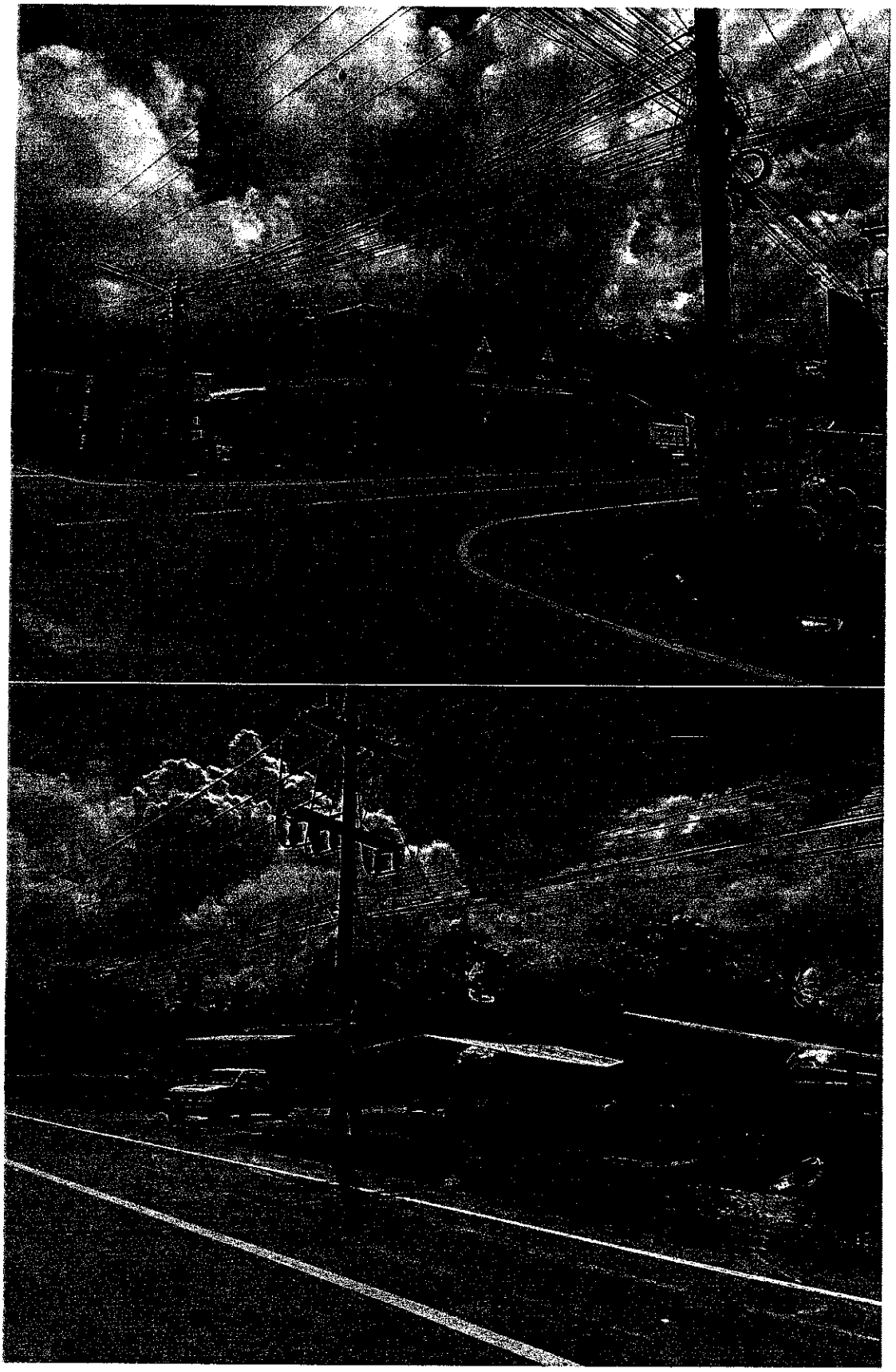

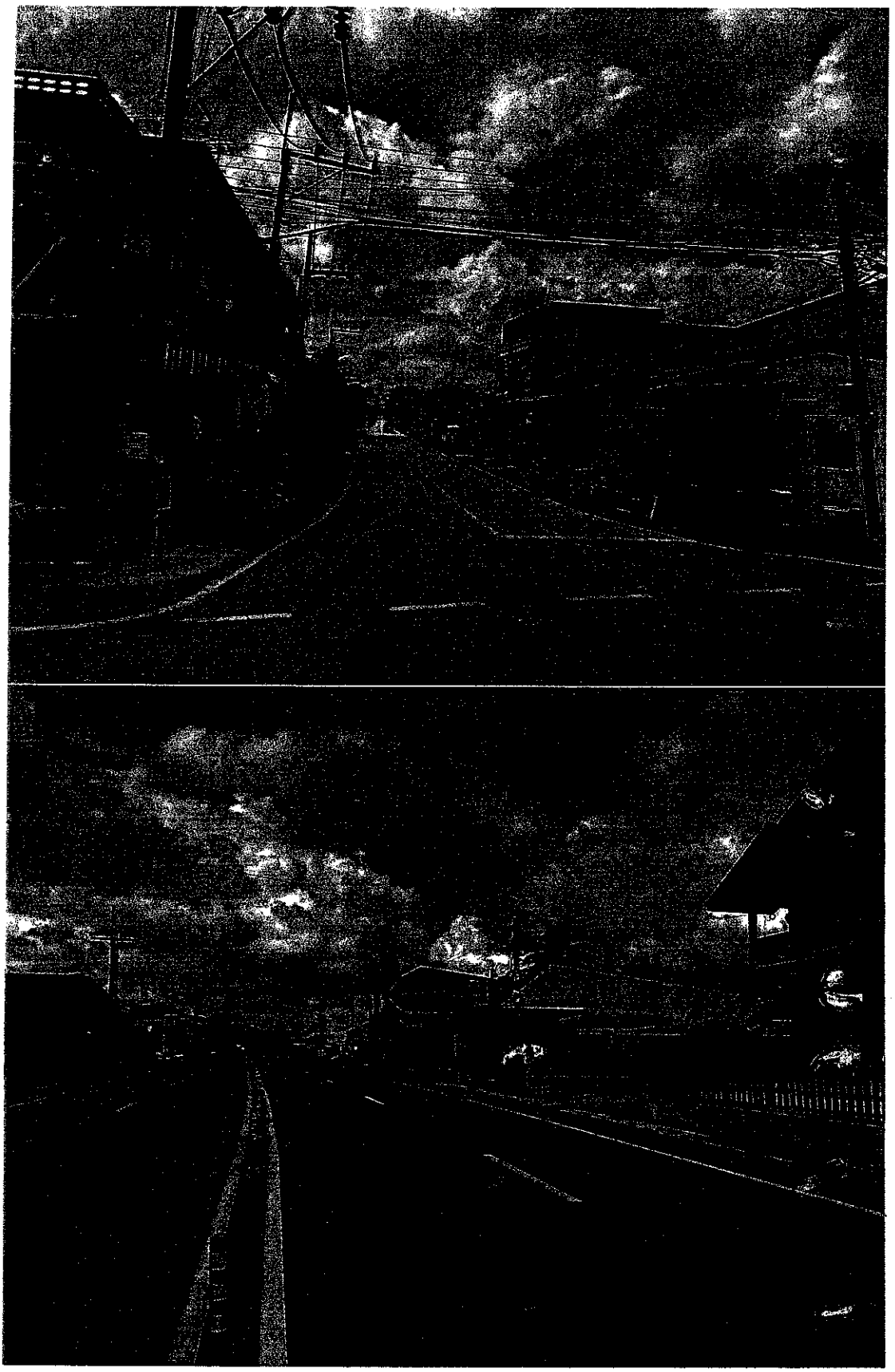

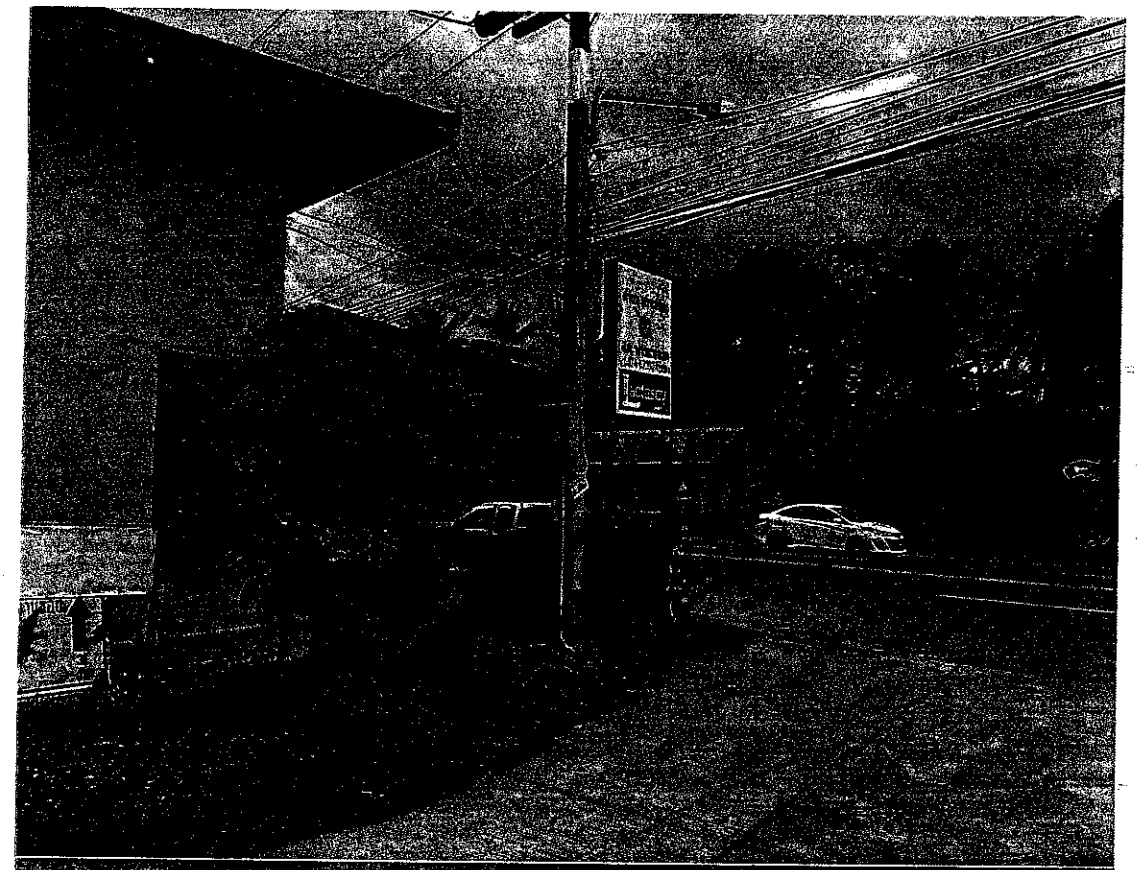

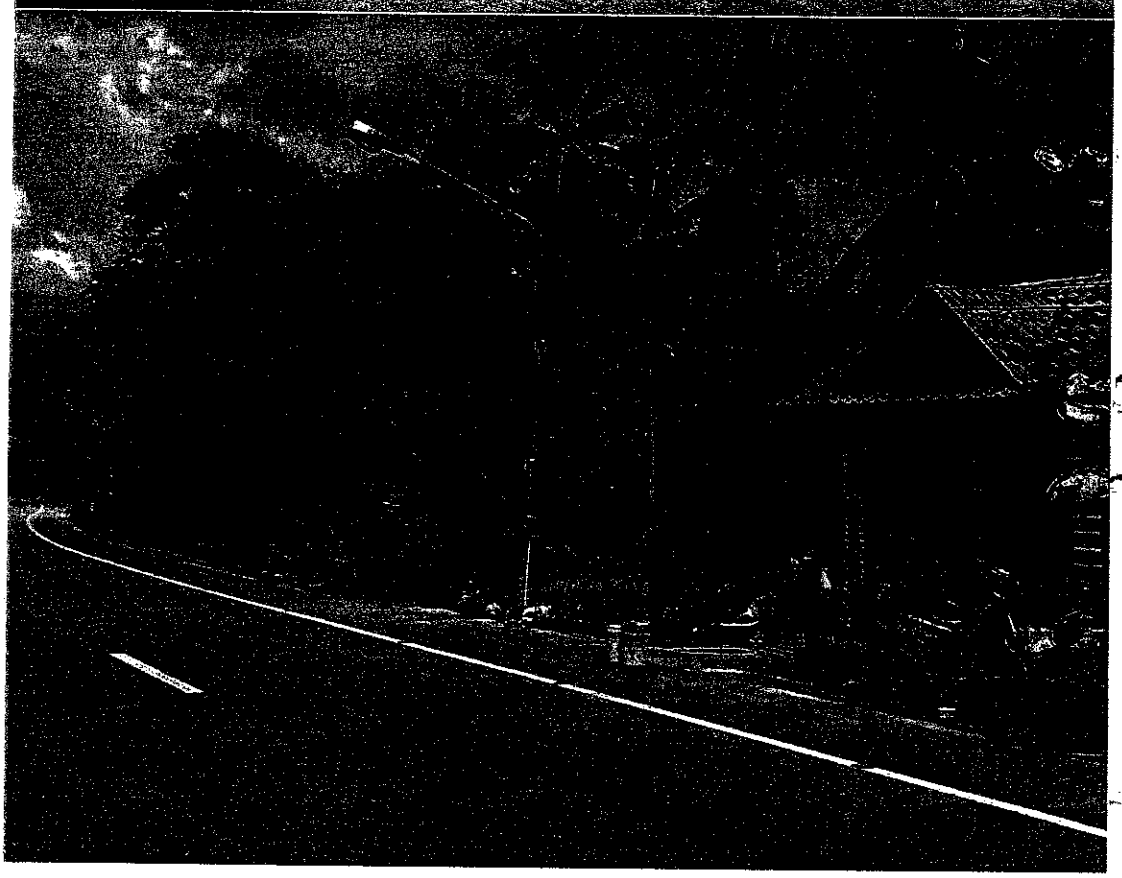

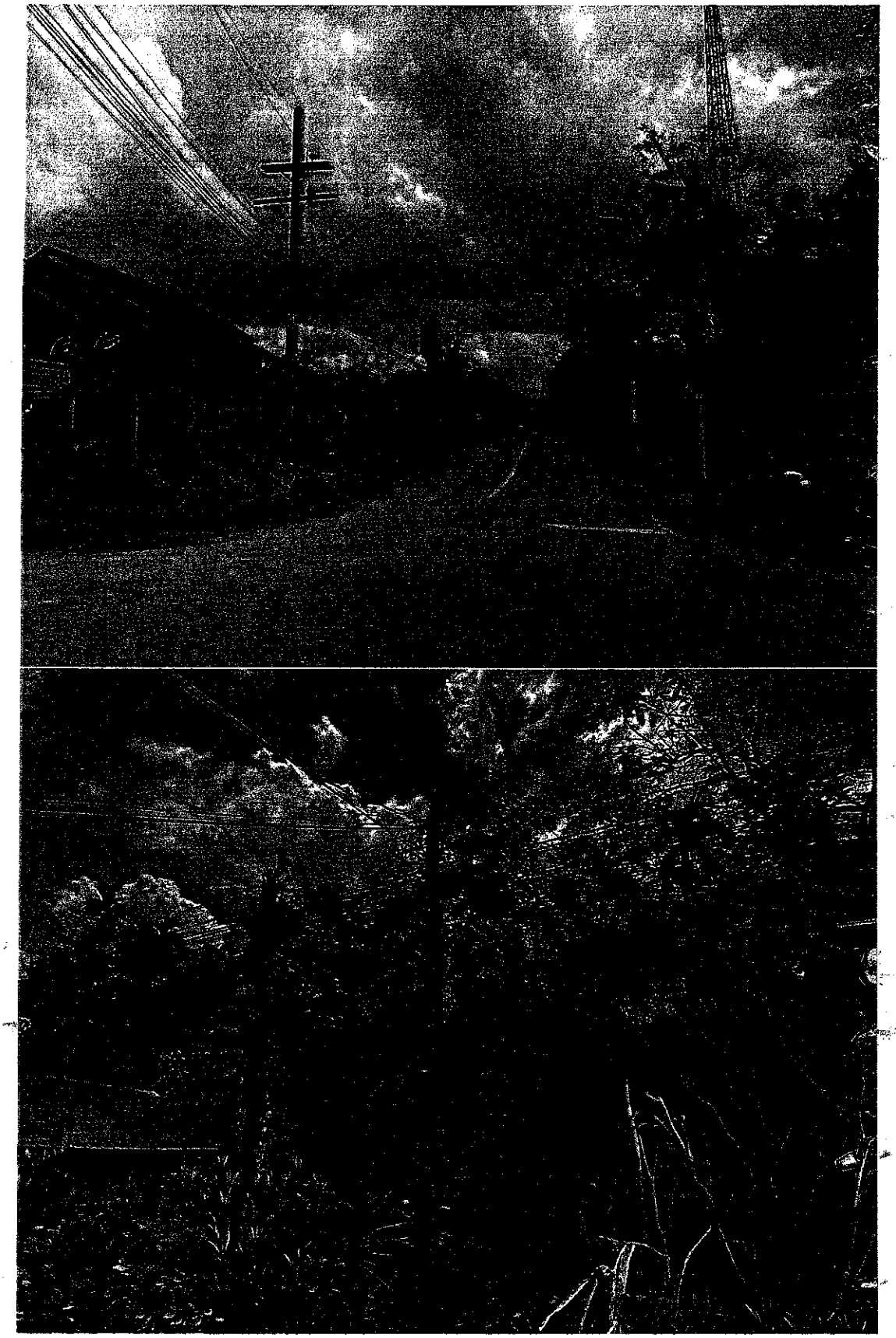

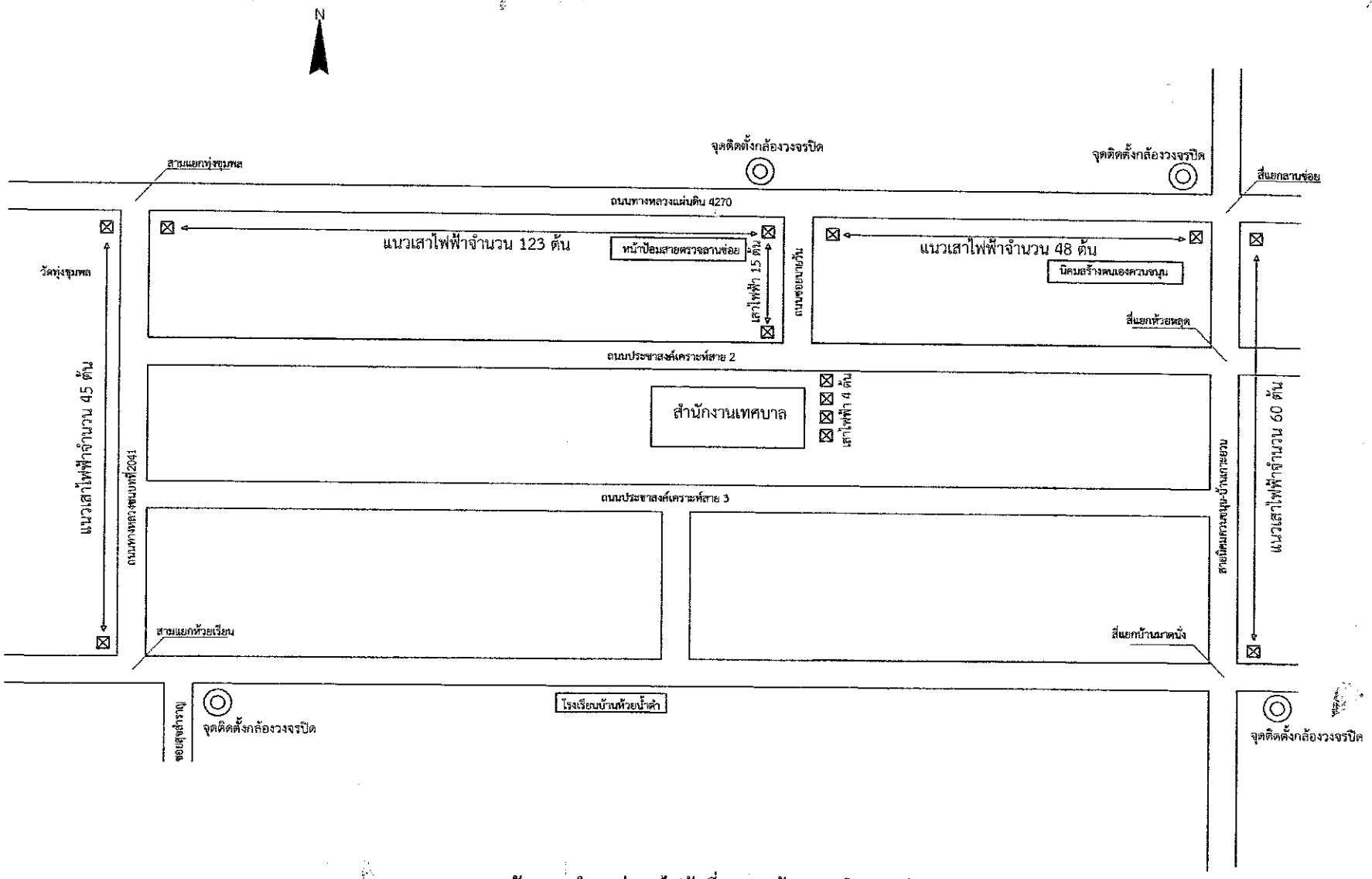

แผนผังแสดงตำแหน่งเสาไฟฟ้าที่ระบบกล้องวงจรปิดพาดผ่าน

เลขที่ 1 หมู่ที่ 3 ต.ลานช่อย
อ.ป่าพะยอม
จ.พัทลุง 93210
โทร 0-7460-0766

โครงการ
ติดตั้งระบบกล้องวงจรปิด จำนวน 4 ชุด

สถานที่
ตำบลลานช่อย
อำเภอป่าพะยอม
จังหวัดพัทลุง

เขียนแบบ
นายปรีชา เกตุคุน
นายช่างไฟฟ้า

วิศวกร

ตรวจสอบ
นายสุเมธ ด้วงศิริ
ผู้อำนวยการกองช่าง

เห็นชอบ
นายฤทธิ์ ไชยวรรณ
ปลัดเทศบาล

อนุมัติ
นายบุญเลิศ เส้งรอด
นายกเทศมนตรีตำบลลานช่อย

วันที่ กุมภาพันธ์ 2566

แผ่นที่	จำนวนแผ่น
1	1

หมายเหตุ
เนื่องจากระยะต่างๆ ในแบบอาจคลาดเคลื่อนจากระบบการพิมพ์ไม่อนุญาตให้วัดด้วยเครื่อง ให้ถือระยะตัวเลขที่ระบุไว้ในแบบเท่านั้น

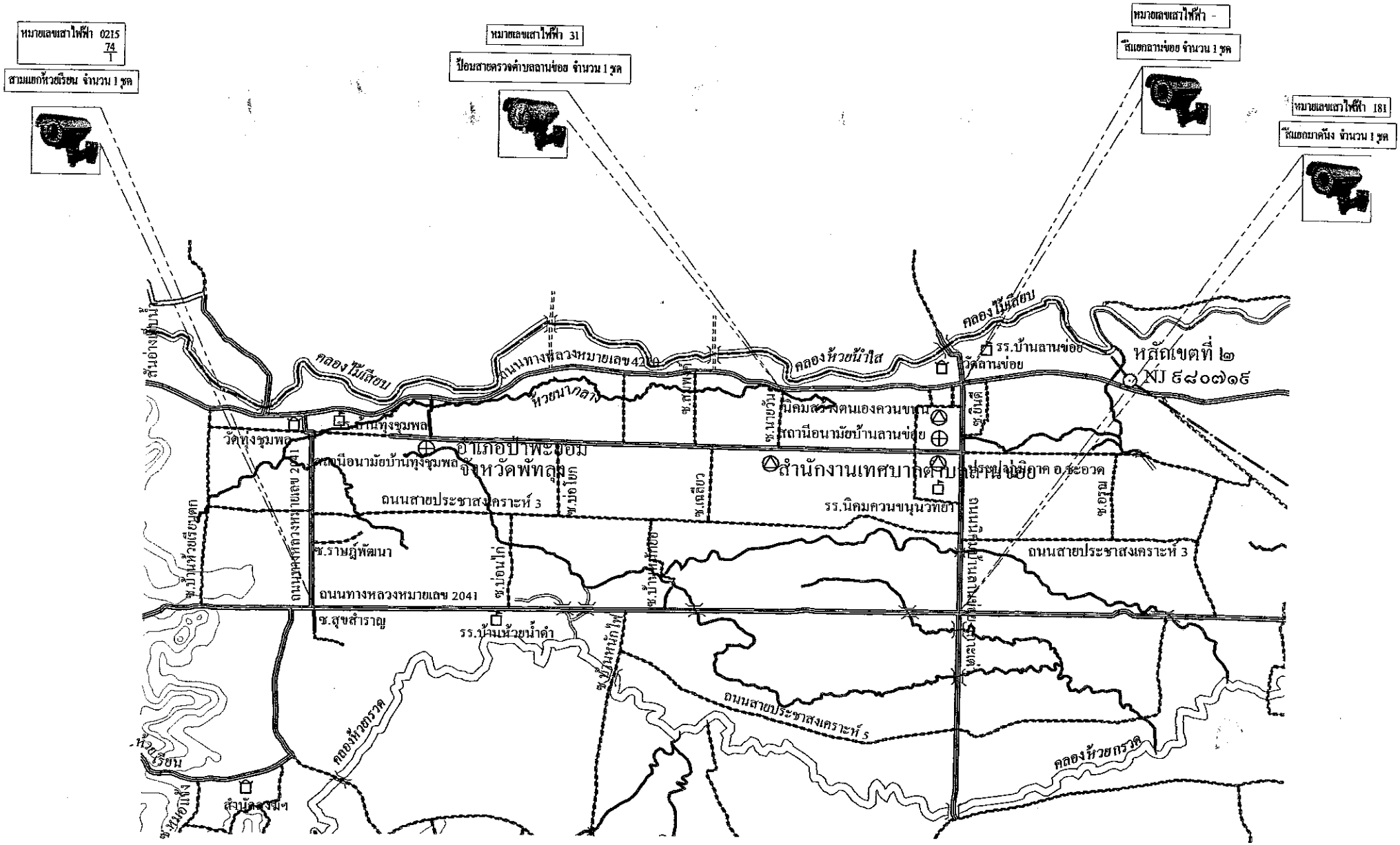
หมายเลขเสาไฟฟ้า 0215
74
1
สามแยกห้วยเรียน จำนวน 1 ชุด
หมายเลขเสาไฟฟ้า 31
ป้อมสายตรวจตำบลลานข่อย จำนวน 1 ชุด
หมายเลขเสาไฟฟ้า -
สี่แยกลานข่อย จำนวน 1 ชุด
หมายเลขเสาไฟฟ้า 181
สี่แยกมาดนิง จำนวน 1 ชุด
คลองไม้เสียบ
ถนนทางหลวงหมายเลข 4210
คลองห้วยน้ำใส
รร.บ้านลานข่อย
วัดลานข่อย
หลักเขตที่ ๒
NJ ๕๘๐๗๑๕
ห้วยนากลาง
ช.สุขสำราญ
ช.ป่าหนักไร่
ช.ป่าหนักน้อย
ช.ป่าหนักใน
ช.ป่าหนักนอก
ช.ป่าหนักใต้
ช.ป่าหนักเหนือ
ช.ป่าหนักตก
ช.ป่าหนักออก
ช.ป่าหนักกลาง
ช.ป่าหนักเหนือ
ช.ป่าหนักตก
ช.ป่าหนักออก
ช.ป่าหนักกลาง
ช.ป่าหนักใต้
ช.ป่าหนักใน
ช.ป่าหนักนอก